京城日報 夕刊 四月廿七日（月）
發行所 京城府太平通一丁目 合資會社京城日報社

漁業協定 これを機會に―根本的國策を樹立

北洋漁業の權益を擁護 漁業協定根本改訂の意嚮

【東京電報】日露漁業交渉は二十六日曲りなりにも協定成立を見たが（昨夕刊既報）これ等の紛爭は歳を逐ふて深刻を加へ、且つ現行漁業協定の不備曖昧なる點に基因するところ多きに鑑み、外務省では今回漁業交渉解決を機會に兩國間に紛爭を生じ易き諸問題につき改めて交渉を開始し、現行漁業協定の改訂を行ひ北洋漁業權益擁護の根本國策樹立の意嚮であると

十一漁區の交渉を今後に保留を約し

『留』換算率三十二錢五厘を承認 ―協定交渉の詳報

【東京電報】ロシア大使トロヤノフスキー氏は廿六日午前十時より官邸に幣原外相を訪ひ、本國政府の訓令に基づきロシア政府の意向として

漁業交渉の中心問題たるルーブル換算率はロシアの主張たる三十四錢と日本の要求する三十一錢六厘の中間協定率三十二錢五厘をもつて暫定的換算率とし一先づこれを以て日本側が借區料を納入し、對露外交々渉を繼續してルーブル問題を解決したい。第二の國營漁區增設問題に就ては日本側の要求する廿八漁區中四漁區並に紛爭中の十八漁區中七區を日本側に引渡すことは研究の餘地あるをもつて速答し得ない。而餘の十七漁區は無條件にロシア側の獨占を日本が承認されたい。右を以てロシアは國營漁區增設問題の解決策とする旨を述べ、更に漁區入札は來る五月五日までの期間において行ふから日本の承認を得たい

と披瀝したこれに對し幣原外相はロシア政府が茲に妥當なる解決案を提示されたことは滿足である。日本政府はルーブル換算率の中間的協定率三十二錢五厘替の提案を承認し暫定借區料納入に依つて當業者側に支障を來たさゞる樣にした上、更に外交々渉を繼續することの趣旨を承認する。而して國營漁區增設問題に關しては廿八漁區中十七漁區のロシア側獨占は承認するも、日本側の要求漁區十一漁區に就て今後更めて廣田大使をしてカラハン氏と交渉せしむると共に東京においても貴大使と折衝をつゞけたい

と述べ、大使もこれを諒承して十一時會見を終つた。こゝにさしもの難問題も一先づ解決を見たので幣原外相は直に日露、露水兩組合の幹部にこの旨を通し、また農林省の長瀨水產局長もこの結果を諒承して町田農相を自邸に訪ひ農林省の態度に就き協議することゝなつたが農林省としてはすでに同意の意向を決定してをり、民間當業者に對し漁期接迫の折柄至急出漁の準備を整へしめることゝなつた

十一漁區は强硬に主張

農林省の對策協議 追加入札漁區は四十四漁區

【東京電報】幣原外相とトロヤノフスキー大使會見折衝の結果成立した妥協案を齎し長瀨水產局長は二十六日午後三時半牛込榎木町の農相私邸に病氣中の町田農相を訪問し妥協成立に關し詳細報告すると共に、殘されてゐる十一漁區並にその他の問題（課金、印紙稅、社債、保險等）に對し農林省としての對策協議を遂げたが、農林省としては當初の主張通り十一漁區に對しては七漁區を露國側の不當奪取十八漁區の代償とし、また四漁區は日本側漁區に近接しゐる點を以て無競爭獲得を强硬に主張することに決定した。なほ五月五日までに施行する追加漁區の入札には日露漁業關係の四十四區が入札に附せられる筈である。しかして施行期は追に取り決めを行ふがその期日は便船等の關係から多分五月三、四日頃となると見られてゐる

妥協案を一先承服

關係者幹部集合協議決定

【東京電報】日露漁業會社では二十六日午後二時半より同本社に川上社長、平塚專務、松下常務、三淺代表高橋、鮮銀中野、金子、樺山、佐々木、露領水產組合正副組合長その他集合し政府の妥協案を承服すべきか否かにつき熟議を凝議したが、幹部會の意向は結局緊急出漁の必要に迫まれてゐる際とて政府の妥協案を一先づ承服し、同時に樺山組合長より外務、農林兩省に對し現在對露漁業交渉の未解決に屬するもの多數ありこれ等に對しては引續き誠意を以て交渉解決を期することを兩國政府において聲明を發せられたしとの建議をなすことゝなつた

樺山組合長聲明書發表

【東京電報】日露漁業妥協案につき廿六日民間當業者側の意見を代表し樺山露水產業組合長は左の聲明書を發表した

聲明書

組合は一應評議委員會及び組合員會（廿八日開催豫定）の決議を求め組合員の意見を發表すべきも、兩國政府間に比率協調の實ひたる事實はこれを承認すべき性質のものと思ふ、組合は昨年九月以來各種懸案の解決を政府に提出し政府も客年廣田駐露大使に訓令を與へたるを以て今後懸急問題は一應決定するも、引續き根本的の漁區その他重要案は勿論其他的解決に努力さるゝものと信ず。少なくとも組合としては比率の決定に同意する場合、各種の懸案を誠意解決すべきことを前提とするものなり

諸船續々出漁

【東京電報】ルーブル換算率未解決の爲め出漁差止めを命ぜられて居た日露漁業の諸船は直ちに査證を得て出漁せしむると共に、廿四日無查證のまゝ出漁せる信濃丸に對しては査證報告を得また廿五日出港の豫定の大運丸、第十九榮海丸、五月一日出港の第二龍鳳丸等も何れも總ての手續き終了を待ち順次出漁する筈

閑院宮春仁王殿下朝鮮神宮御參拜

若槻內閣最初の地方長官會議開かる

本日より六日間開議

【東京電報】若槻內閣最初の地方長官會議は廿六日招集、廿七日より來月四日まで日曜祭日を除き六日間に亙り開催されることゝなり、各地方長官は廿六日夕刻までに全部上京內務省に應招の手續きを了した。今回の會議は新內閣が最初にその施政方針を宣明するものとして注目されてゐるが、第一日首相、藏相、外相、陸相、法相、鐵相等の訓示あり、第二日より各省所管事項につき會議を行ふ筈で、なほ右期間中に宮中の御都合により天皇陛下に拜謁を賜はり親く地方の民情產業等に關し御下問ある由に拜承する

劈頭首相施政方針 次で各相夫々訓示

開會された長官會議第一日

【東京電報】地方長官會議第一日今二十七日午前十時より首相官邸に開會、政府側よりは若槻首相以下各閣僚および各省政務、事務兩次官、參與官、內務省各局長、吉田社會局長官以下各部長、地方長官側は池田北海道、牛塚東京以下各府縣知事、高橋朝鮮總監、齋藤憲兵司令官、外地の知事等も出席、先づ首相より施政方針に關する訓示あり、次いで井上、幣原兩相よりそれぞれ訓示あつて正午休憩首相招待の午餐會に臨み、午後二時再開、南陸相、渡邊法相、江木鐵相等よりそれぞれ訓示があつた

現內閣の方針は前內閣と變りない

合理化促進＝負擔公正 若槻首相の訓示

【東京電報】二十七日地方長官會議における若槻首相の訓示要旨左の如し

現內閣の財政經濟政策は前內閣の財政經濟政策と根本において何等差異なく、金解禁後の善後處理として財政緊縮、財界建直しを主要目的とする。我が經濟界はその建直しの中途に世界不景氣に遭遇し各國に比し一層の困難を感じたが幸ひ官民協力して對策を講じた爲め今日迄比較的順當な徑路を辿り得たるは眞に仕合せであつた。今日において物價下落の趨勢は各國共著しく緩和され、我が財界も昨年八、九月頃に比し著るしく改善された。然しながら此の不況時代において

根本的 整理を完成することが最も必要であり、政府においても民間においても一大決心を以てこの事に當らねばならぬと考へる。財界不況當然の結果として國民の負擔能力の衰弱を招き、國家の歲入は減少し政府事業に支障を來たるは各國共に悩んでゐるところにして、斯る際經濟界の均衡を計りその基礎を鞏固ならしむるは最も必要である。且つ又國民の自立的活動能力を培養することは今日の場合極めて緊切である。政府はこれに鑑み依然として財政

緊縮の 方針をとらんとしてゐるのである。諸君が地方財政を處理監督せらるゝに當つては政府でこの方針を以て國政を料理しつゝあるに鑑みこれと十分なる調和を維持する爲め嚴重に考慮せられねばならぬと考へる。當今の如き急迫した時勢にては行政の合理化を圖ることが最も肝要であり、これに依りて經費の節約を爲し得る故從來の行政組織に相當の整理を加ふる必要あり、又一般經濟界不況に伴ふ國の歲入減に應じこれに適切なる財政計畫を樹つるは財政の安固を保つ所以なるは勿論なるも、時勢の變化に順應し施設事項を加除整理し以て國利民福を圖ることも亦努めねばならぬ。又經濟界の

急激な 變化の結果國民負擔の公正に缺くるところある爲め稅制の禍直しを致さねばならぬ、依つて政府は中央、地方を通じ行政、財政、稅制の整理を行ひ國務執行の合理化を計ると共に、國民負擔を一層公正ならしむるに就き一大努力を致す考へである

生產と消費の不均衡を來しその圓滿なる調節を失するに至りたることが世界的不景氣の重大原因の一にして、我が產業界の難局を打開するためには更に合理化の徹底に一段の力を致すことが緊要である。政府は重要產業の

統制に 關する法律並に電氣事業法等の實施に依り我が產業界の窮弊たる無統制の不足より生ずる無謀不當の競爭を防止し合理化を促進して產業繁榮の基礎を確立せんとしてゐるのである。中小商工業者の振興救濟は政府もその統制及び金融等に關し少なからず腐心し居る次第である。前議會にて協賛を得たる重要輸出品工業組合法及び輸出組合法の改正は中小產業者の企業組織改善と輸出貿易の振興上效果頗る大なるものありと考へる

およそ 產業の基礎は科學である、近時我國に種々の發見の行はるるは欣快とするところなるが、更に一層これを獎勵助長し我國產業をして國際上優秀の地位を占めしむるやう意を用ひねばならぬと考ふ。農漁山村の不況對策としては政府は金融に低利資金の供給並に米價調節等の臨時的諸施設を行つたが、恒久對策としては米穀法及び米穀統制特別會計法改正、牧野法、蠶絲業組合法等を公布したが、今回農林省諸會を設置し農漁山村の

振興に 資するところあらんとするのである。ロンドン海軍條約の結果として生じたる財源を以て政府は諸種の減稅を行つたが、地方稅制に關しても國稅改正の主旨を一貫し大體從前の稅收入を維持すると共に地方負擔の公正を期せんと企畫したる次第である。社會政策の遂行は政府の最も意を用ひるところにして救護法は昭和七年一月より施行し、又簡易保險制度を實施することとした。失業者救濟に就ては政府は深くこれが推移に留意し

對策の 周到適切ならんことを期し、昭和六年先づ失業公債を發行し、又失業救濟に對し新たに補助金を支出し、その他時勢の要求に應ずる方針は此常これを樹てた次第である。學生生徒並に一般男女青年の思想問題に就ては社會全體における思想の動搖に影響せられて生ずるものと考へられるもの故、一般世人の反省を促すと共に積極的に國民の進行くべき道を示しこれを指導するを肝要と致すので教育は時代の趨勢に從つて改善せらるべきものである。今日の

教育は 國民精神の涵養に一層の力を致すと共に實際生活に即し、想像力に富み、堅忍不拔の精神を有する指導の士を養はねばならぬのである。殊に政府に對する公民的陶冶をあつくするの必要は今後一層大切なるものあることを認め、學校教育に公民科を設け善良なる立憲自治の民たるの資質を具備せしむるを期し居る次第である

人爲的景氣は有害無益

財政の方針を確立して財界を根本的に建直せ 井上藏相の訓示

【東京電報】地方長官會議における井上藏相の演說要旨左の如し

今期議會を通過した六年度豫算によつてロンドン條約に基く軍備の補充計畫と國民負擔の輕減とが實現せらるゝに至つた

◇…**減稅の金額** は平年度においては二千五百六十餘萬圓となるが六年度は財源が少額である結果九百十餘萬圓となるのである。歲入激減の今日此の程度の減稅に止むることは已むを得ぬ處である。今回は減稅と共に地租の改正を行ひ、多年の懸案を解決して我稅制の上に一大改革を行ふことが出來た。なほこれに伴ひ地租附加稅につき各府縣、市町村に亙り急激な移動を生ずるのでこれを七年間に整理する事とした

◇…**五年度決算** については財界の不況のため結局四千萬圓の補塡を要することが明瞭となつたので、政府は歲出實行後公債四千八百萬圓を以てこれに充てることゝした

◇…**地方財政に** ついても歲入の激減に依り非常に困難してゐるのであるから、充分注意せられん事を切望する

◇…**一般財界の** 不況に伴ひ歲入が短期間內に激減することは已むを得ざる結果であつてこれに應じて財政計畫を立てることは財政の安固を圖る所以である。これがため從來の行政機關の上に相當の整理を加へる要がある。一方國民負擔の公正を圖るため行政、財政、稅制の建直しをせねばならぬ、依つて政府は今後中央、地方を通じてこの整理を決行したい考である。これに關する意見は腹藏なく開陳し又整理實行に當つては充分盡力あらんことを切望する

◇…**今期會議を** 通過した抵當證券法及び各種の銀行關係法規の改正は主として不動產金融及び中小產業者に對する金融の圓滑をはかる目的である

◇…**經濟界現狀** につき一言するに、昨年の我經濟界は豫想外の急激な變化をなしたのであつて八、九月頃には財界の不安其の極に達したのであるが目下は餘程不安も除去せらるゝに至つた、而してこの激變の推移を點檢するに、各事業に亘り生產費の低下されたことは顯著であつて、これは消費の減退、物價下落等一般財界不況に對する方策として最善無二のものでこれに依り財界は安定し又堅實となるのである。併し多くの企業中には基礎不確實、整理不徹底のものも少くないから今後これ等の整理合理化に向つて邁進し財界根本の建直しを完成せねばならぬ。又現下我財界は重大な時期に遭遇してゐるのであつて、此の時期に於て更生の途を講ずることを專念せねばならぬ

結論 卽ち政府の財政については緊縮方針を持續して其の基礎を確立し、一般財界については根本的建直しを完成してその安固を圖らねばならぬ。此の際積極政策を取つて不景氣を景氣に轉ずる策を講ずべしと主唱するものもあるが、現下の如き世界不況の影響を受け急激の變化をなしつゝある我財界は整理を主要の方策として進むべきであつて、積極的に不景氣を景氣に展開せしめんとする如き人爲的の方策のあるべき筈なく、又斯かる方策は百害あつて一利なきものであることは世界諸國において實行したる成績によつて明に證明されたところである

五公立學校は工業科を中心

京城府の方針決定 漸進主義の手工科認可

昨年度から施行された清雲、孝昌、藏洞、竹添、龍山の府內五公立學校の職業科は商業を中心としてこれに農業と工業とを加味したものであつたが、過去一ヶ年間の經驗に鑑み、校下の職業狀態に鑑みて職業科本來の目的達成の爲めにはいづれも工業を中心としこれに農業、商業を加味する方が適切と認められたので京城府では將來工業中心の職業科に改めることゝしたが、工業中心の職業科は相當經費を要するので漸進主義をとり、本年度は第一學年にのみ手工科を課し漸次第三學年迄およぼす方針でかねて道當局へ申請中の處四月廿三日を以て前記五校に對する手工科加設の件が認可された

名簿賣出し

非常に評判よし

第一回京城府會議員有權者名簿はかねて太平通の地方行政學會で印刷中であり、廿七日出來發賣されたが、各候補者その他からの申込が殺到してゐたとて午前中に早くも印刷した二千五百部が殆んど賣切れの盛況を見せた。一冊の價格は十七錢で、從來の二回、三回に發行されたものと比べて却つて上出來で、全く安いので評判がよい

味の素本舖

社長及び專務

味の素本舖株式會社鈴木商店社長鈴木三郎助氏逝去につき今回鈴木忠治氏社長に鈴木三郎氏專務取締役に就任した

春仁王殿下總督府御訪問

朝鮮事情の講話を御聽取 昌德宮其他にも御成

陸軍大學々生として香月中將引率の滿鮮史蹟見學團一行六十一名と御共に二十六日午後七時京城驛御着御入城、朝鮮ホテルに入らせられた閑院宮春仁王殿下には二十七日午前九時五十分總督府御訪問、齋藤總督、兒玉政務總監を初め本府各局部長の御出迎へを受けて表玄關より齋藤總督の御案內で總督室に入らせられ御休憩、暫時總督、總監と御會談の後、各局部長の拜謁を受けさせられ、次いで第二會議室において陸軍大學生と御共に中村土地改良部長の『朝鮮事情について』の講話を御熱心に御聽取遊ばされた。殿下には御聽取後本府廳舍、勤政殿、博物館等を御見學遊ばされ、正午齋藤總督主催の午餐會に御出席のため倭城臺總督官邸に向はせられたが、午後は恩賜科學館、昌德宮、仁政殿等に御成り遊ばされた

御招待午餐會 齋藤總督は廿七日正午倭城臺官邸に目下御入城中の閑院宮春仁王殿下を御招待午餐を催したが、兒玉政務總監、本府各局部長、中樞院顧問、韓李王職長官、篠田同次官及篠田高等法院長等御陪席の榮を得た

天長節奉祝 總督府の祝宴

盛大な園遊會擧行

◇―頭をひねつた數々の餘興

來る四月二十九日天長節の佳辰に當り總督府においては拜賀式の後午後一時より南山總督官邸で盛大なる奉祝宴會を擧行すべく着々準備中であるが、大體左記の順序により祝賀宴および園遊會を催すことゝなり、すでに在城約三千五百名の官民紳士に同夫人に對し齋藤總督、同夫人の名を以て招待狀が發せられた。今年も昨年同樣各道在住者にして社會教育等の功績者數十名をも招待せられる筈で、これ等諸氏の光榮は蓋より朝鮮統治上まことに喜ぶべきことである

▲受付時間 午後一時より二時まで總督府東側博物館入口

▲祝典開始 午後一時二十分より同二時三十分まで

▲祝宴開始 午後二時四十分より閉會時において

▲園遊會開始 午後三時より景福宮內池畔一帶の地域

なほ當日の餘興は特に係員の頭を捻つて選擇した粹揃ひの朝鮮妓生の朝鮮舞踊、妓生ダンスを初め來城中の天華一行の奇術を加へ最後に新町券番の藝者手踊りがあるほか、園遊會場には風船飛揚、投探し等の餘興があつて興趣を添へることになつてゐるが、當日の服裝はモーニングコート同相當服以上であると

名簿縱覽 好成績

京城府議有權者

廿一日から開始された京城府の府會議員有權者名簿の縱覽は廿七日午後四時限りで終了したが同日午前中までの縱覽者總數は一千三百名で、豫想中立は二萬餘の

會

◇總督南氏招待午餐會 齋藤總督は二十八日午後零時半より倭城臺官邸に目下入城中の井上會計檢查官、國島副檢查官を招待午餐會を開催、兒玉政務總監、林財務局長、菊山會計、水田司計兩課長、近藤山縣兩秘書官等陪席の筈

◇局員家族慰安會 四月廿九、卅日兩日龍山局友會館において局員及び家族の慰安會を開催する日本少女歌劇で廿九日の晝間は特に子供本意の催をやる豫定と

人

◇一松定吉氏（代議士）廿七日朝入城朝鮮ホテル ▲青木戒三氏（昭和水利社長）同上

◇細川吉十一氏（元山府 銀支店長）廿七日朝入城不知火旅館 ▲齋藤清治氏（平南金組聯合會理事長）廿六日夜入城同上

◇今西安太郎氏（東京實業家）廿七日朝入城山本旅館 ▲一森新一氏（德島市實業家）同上

◇高生龍久氏（萬龍會商部）入城中廿七日朝出發歸東

◇蓮沼大三氏（齋藤朝鮮支部長）▲高橋敏治氏（同社營業部長）同社朝鮮支部設置に關し交渉のため本社來訪

あすの天氣 (28)

豫報 曇後晴

廿七日正午（一三·〇度） 廿六日最低（七·六度）

低氣壓は黃海南部にあつて東進しつゝありその爲め國境方面を除き三十粍內外の降雨あり今朝未だ止まない高氣壓は支那北部と本邦の東方海上とに擴がつてゐる明日は天氣が次第に良くなる

暴風警報（四月廿日午前八時卅分仁川觀測所發表）

風強く降雨あるべし。黃海、京畿、江原、忠南、全南北、慶南北各道の沿岸を警戒す。低氣壓中心は黃海南部にあり七百六十粍を示し東北東に進行しつゝある

東雲小唄 本日休載

主婦之友 五月號 生花の獨習法
右から左へと直ぐ役に立つ 主婦之友 五月號の評判記事

記事！ 五月號のうちで特に大評判の重寶な右から左へと直ぐ役に立つもの揃ひ!!
▲糖尿病を根治したアララギ療法（アララギで治らぬ糖尿病はないといはるゝほどの特效）
▲蓄膿症に特效の新療法
▲肺病を働きながら治す法
▲婦人病根治の指壓療法
洗濯と洗張の仕方

こんな便利な方法があらうとは知らなかつたと、誰方でもビックリしてゐられるほど、便利な方法ばかりです。一度ぜひお試しください。
▲一日に二つ產卵する養鷄法
▲ニキビとソバカスの療法
▲少收入で大家內の家計
醫學博士が献立した家庭料理の作り方

▲ランチの作り方十二種
▲魚の美味しい料理法
▲端午のお節句料理の作り方
▲苺を使つた洋菓子の拵へ方
▲柏餅と葛餅の上手な作り方
新案 輕裝帶の仕立方
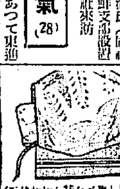
▲新型エプロン作方各種
▲女兒用運動服作方各種
▲編物ハンドバッグ作方各種
▲新型レーンコート作方
特別附錄 ワイシャツ實物大の型紙
此の型紙通りに裁つて縫ひさへすれば、面白いほど簡單に最新流行のワイシャツが、どんな素人にも出來る「主婦之友」獨特の型紙です。
別冊附錄 一目でわかる生花の獨習法
別錄二種つき 五十錢（送料四錢）
東京神田駿河臺 主婦之友社

犯行より廿四時間後 列車顛覆犯人捕はる

西大門署の大活動で

既報二十五日午後七時二十分京城驛を發した奉天行第七列車（特急）が京義線水色、陵谷驛間京城驛より十三キロ、六米の地點通稱（カラサン河）の鐵橋に差しかゝるや機關の物音と共に脱線したので急停車をして機宜の處置をなした結果機關車の前輪のみが脱線し人畜には何等の被害もなかつたが現場には長さ一尺七寸八分重さ八百四十八匁の鐵材製の鋤際を平らにした兇器があつたことから所轄西大門署員の大活動となり、犯人は僅か二十四時間にして西大門署の手に逮捕された

生活難に追はれ 遂に恐ろしい計畫

混雜にまぎれて 懐を肥やさんとす

主犯は京城府吉野町一ノ二朴漢永（二七）と稱し各雜誌の配達をなして居た者であるが、本月十八日ある不正のために馘首され平常よりたくはへとてなく赤貧洗ふが如くその日の糊口に一家四人は窮しこれを見せつけられる朴漢永はその境遇を悲觀し幾度か自殺を企てんとしたが二人の子供の愛、生に對する執着から何か一仕事しその日〳〵を安樂に活きたいと、その方法を研究してゐたが遂に昨年の某事件を思ひ出しこゝに恐るべき列車顛覆を計畫し、その混雜に紛れて乘客その他の金品を强奪して生活費を捻出するのが最も捷徑であると決心し、こゝに昨年八月末雜誌配達助手に使用した全南靈光郡郡南面三盃里七九一生れ府内南大門通り五ノ六六朴奉翔方金永彩（二〇）を引入れ、兇器作製を決意したものである

鍛冶屋で兇器製作

先に京仁線で犯行を企らみ 相談を持ちかけた男に逃げられ 廿五日京義線で斷行

列車顛覆に使用する兇器作製を決意した朴漢永は四月二十三日府内蓬萊町一ノ四七古物商金昌鎬方で鐵道線路下鐵材を金三十錢で買ひ求め、その足で府内和泉町二一一鍛冶屋金鍾福方に到り自らこれを指圖して鐵材を鋤の如く燒き直し、鐵道

線路に 巧に符合せしめる樣同日の夕刻完成したので、鍛錢として金一圓を支拂ひを新聞紙に包み自宅に持ち歸つたが、同人は鍛冶屋で製作した兇器を如何にして使用するかに苦心をしその場所と時を考へた結果、その夜も明けて四月廿三日は午前中場所を考へ、結局京仁間において犯罪を決行すべく午後五時三十分京城發仁川行列車にて金永彩と相携へて永登浦驛に下車し金に情を明かして

犯罪の 敢行を慫慂したが、金はおびえて遂にこれに加擔する模樣もなく意にまかせずその日はこれを斷念して歸宅し、翌二十四日他人に頼ることの不可を知り、今回は單身午後四時三十分京城驛發にて一山驛に直行し、一山驛で下車し線路上を逆行して場所の選定に努めたが適當の場所を得ず、兇器は水踰山稜線下に埋藏し、水色驛に出でこゝから乘車して歸宅しその夜のうちに犯行方法を熟考し遂に廿六日夜決行したものである

顛覆の夜

案外平穩なのに 失望して逃走 廿六日夜逮捕まで

二十五日夕刻となるを待ち午後四時三十分京城驛發にて

單身 陵谷驛まで切符を買ひこゝで下車し線路上を逆行して前日埋藏した兇器を掘り出し最適と認めたる前記の箇所、京城驛を去る十三キロ六米（高陽郡知道面紅梅里）『カラサン河』の鐵橋に兇器を裝置し、自分は約四、五十間の距離に身をひそめて樣子を窺ひ午後七時二十分京城驛發奉天行第七列車（特急）を待ち、該列車は同裝置の地點に差かゝるや『シメた』と思つたが

停車 のみにて左まで混雜の樣子のないのに失望し、現場より線路傳ひに水色驛附近より道路に出て新村驛まで歩行し、新村驛から乘車し午後十時四十分京城驛に下車し自宅に潜伏中を二十六日午後八時頃逮捕された

列車顛覆犯人朴漢永（右）…左は犯行に誘はれた金永彩

犯人の素性

朴漢永は本年二十七歳で幼い頃普通學校に約十ケ月位居たことがあり、十五歳の頃總督府官房印刷所職工として十ケ月あまり働いてゐたが職を失ひ約一ケ年間徒食してゐたが十七歳の時から四年まで内務局河川課の雜夫として（夏季のみ）働き日給一圓八十錢をもらひこの間三年前より各雜誌の配達をなしてゐたが實弟の朴漢龍が本月十八日鐵道荷物に關し不正行爲があつた爲めに京城驛人夫を解雇され、これと同時に兄も雜誌店から馘首されたのを怨んでゐたると、この馘首の結果赤貧洗ふが如き境遇を悲觀して幾度となく自殺を企てんとしたこともあり、遂にその結果自暴自棄的となつてゐたが本人は平常素行不良にして常に酒色のため金錢を浪費してゐたもので結局身から出たさびである

鍛冶屋から足がつき 逮捕されるに至つた

列車顛覆計畫事件發生と同時に西大門署では古川署長以下黒沼高等主任、瀧口司法主任以下總動員捜査に努めた結果兇器が新製品なることを發見し該兇器製作者を全市にわたり調査せし結果、和泉町二一一鍛冶屋金永祚方において製作したことが判り依頼に來た犯人の人相、着衣より捜査を進める一方最近鐵道關係者中馘首された者を調査の結果右金永彩が解雇されたと同時に朴漢永も馘首された事實があるのを探知し、遂に二十四時間の内に逮捕されたものである

古川署長談

右に關し古川西大門署長は喜色滿面の態で語る

御陰樣で僅か廿四時間の間に逮捕を見たとは私としてこんな喜ばしいことはありません、現場に使用された兇器が新品であつたのでこの製作者に就いて全市に亘つて調査の結果二十六日午後製作人が判明し、一方最近鐵道の關係者で馘首された者を調査した處がこれに符合する人物があつたのでその自宅から逮捕し嚴重取調べた處本人であることが判明し、僅か廿四時間後に逮捕したので一安心いたしました

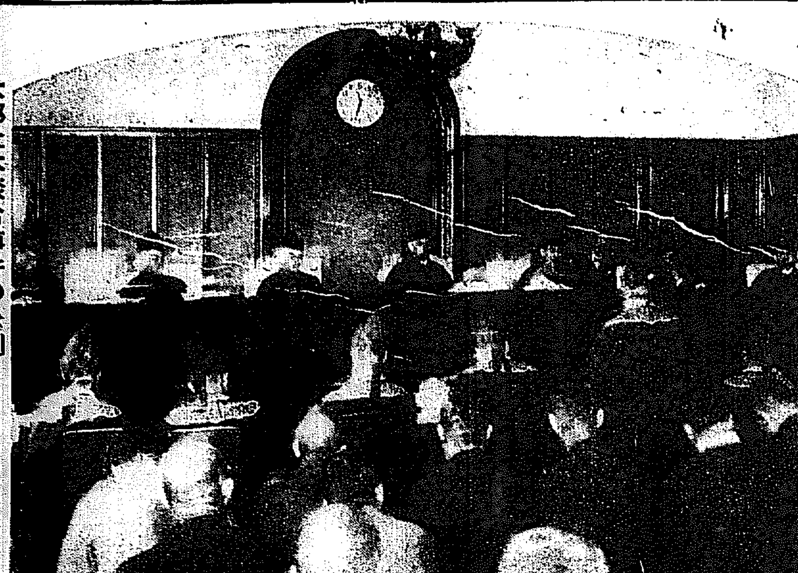

大邱土木談合事件の公判（廿七日京城法院にて）

大邱土木談合事件の公判開廷さる

牧野良三辯護士が滔々二時間 完膚なき迄に論難

朝鮮土木事業界に大きな波紋を投げてゐる大邱土木談合事件は廿七日午前十一時より高等法院において增永裁判長、山澤檢事立會、民政派代議士一松定吉、政友會代議士牧野良三、前釜山地方法院檢事正杉村逸樓の諸辯護士ほか七名の辯護士列席の下に開廷された

日頃 寂寞の高等法院も開廷とともに土木事業界の人々をもつて立錐の餘地なく、劈頭政友會代議士牧野良三氏は、『本件被告小寺忠行、宮川和一、多田順二郎、小川一松の四名のため辯護の任を果したい』と述べ談合事件の内容から最低價格を目的とする朝鮮競爭入札制度の弊害を完膚なきまでに論難し、談合と豫定價格の關聯、談合として行爲の必然的缺陷、最後に談合を招來するに至つた朝鮮土木界の實情と經濟的背景を述べの後『裁判長』と大喝し

堂々 二時間に亘る長辯論

本件の弊害は談合の弊害ではない。朝鮮の當局は弊害はみな談合の罪に歸して居られるが、これは非常な誤りで弊害は競爭入札制度そのものにあると考へねばならぬ。競爭入札は時代的事情、時代的制約によつてそこに弊害が發生したもので、かくして當業者はこれに對して對抗的手段を講じて來た、卽ち談合である。願くば業界を[illegible]しむる重大なる

原因 をお作り下さらん事を切望する

と余すところなく論じ午後一時晝食のため休憩に入つた

貨物船眞二つ

乘組員は無事

【新義州】新義州驛綿運輸會社の高瀨舟（安藤治郎乘組船）は上流行の貨物を積載し新義州を出帆したが、二十二日夕刻綠門號子に碇泊中、支那側の高瀨舟の追突を受け船體眞ツ二つとなり沈沒したが乘組員は幸ひ無事だつたが貨物は全部流失した。被害額相當に上る見込みである。原因に就ては目下日支官憲が調査中である

花見時の雨

けふ一日で上る見込

昨夕方から降り出した雨で花見客はすつかり悲觀して仕舞つたが京城測候所の話では大したことはない、けふ廿七日一日で雨は上がるとの見込である

これは黄海南部にあつた低氣壓が東方に進行したため中部以南に亘つて二十ミリ内外の降雨をみた、しかし高氣壓は蒙古、本邦、東方海上にあり、低氣壓は廿七日中に朝鮮を通過し天氣回復する

雨量も大してなく花に風といふ程度まで行つてゐなかつたから、お天氣になればまた花見は出來やう

溺死體となつて發見された犯人

センセーションを捲き起した 旭川箱詰死體事件

【東京電報】旭川で發見された箱詰め死體事件は近來稀に見る奇怪事件としてセンセーションを起してゐたが、右事件は旭川市宮下通九丁目の丸通運送店へ去る一月十一日名古屋驛より同店宛に留置として送つて來た箱詰荷物が、四月に入つても受取人がないので四月十三日に至り箱を明けると腐爛した女の死體一箇が出て來たので所轄に屆出て捜査の結果被害者は三年前大阪西區堀江遊廓巴屋で藝妓を稼いでゐた梅太郎事平田アイ（三）と判明し、犯人は被害者の內緣の夫濱松市旭町元荒川屋旅館經營者木村宗太郎（三）とにらみ行方捜査中去る十七日東京に潜入したことを突き止めたので捜査關係の各府縣刑事隊は十八日以來續々上京し、新聞報道を禁止すると共に警視廳の應援を得て緊張裡に活動中遂に二十六日午後四時新橋下濱町河岸に溺死體となつてゐるのを發見された。右はその筋の捜査嚴重なためのがれ難しと觀念した結果と見られてゐる。

今朝未明天安丸坐礁

濃霧のため 全南麗水沖にて

朝鮮郵船會社所屬濟州島定期貨物船天安丸（三、五〇〇噸）は二十六日午前釜山發二十七日未明全南麗水沖鐵里島附近にて濃霧のため坐礁、S・Sの信號が釜山、木浦に入つたが、同船の無電に故障を生じたらしくその後の消息不明、朝鮮郵船本社に右坐礁の旨二十七日午前八時入電あり、釜山から濟州丸、麗水からは發動機船救助のため急行した。なほ同船には貨物として雜貨、藥材、機械類等約二千二百噸を積載し乘組員五十名で乘客は一名もないと

いよ〳〵明日 晴風師一行の公演

斯界一流どころを網羅 藝術の殿堂開く

ラヂオファン、レコードファンの間にも常に天才的な存在として知られてゐる尺八界の巨匠古川晴風師と、その生前の存在である恭子夫人を中心として、民謠界に其星のやうに出現し來つた若きソプラノの歌手千葉富子孃、歌舞伎界の舞踊の名人として幸四郎、彌五郎と並稱される阪東三津五郎の秘藏弟子阪東三津美孃の一行が、明廿八日夜京城公會堂で、新日本音樂と舞踊を公演するのは、花冷殺の京城に、すばらしい驚嘆の芳香を撒く催しとして期待されてゐるが一行は、いよ〳〵明二十八日午前九時四十分の南行列車で京城驛着、同夜七時から、公會堂の公演に臨むことになつてゐる。同夜の出演者は以上四氏の外尺八、箏曲の方には京城斯界の錚々

小泉笙山、佐藤鐵子、佐藤隆子、森田仙堂、宮田かの、菊田光子、若狹花山、太田與志、今井春枝、松本泰泉、森木荷子、中塚可夢の諸氏

また『淺妻船』の地方には杵屋佐多枝、佐多枝、美乃司をはじめ森川芳江、多田栄子、吉村那枝、杵屋佐代枝、杵屋ちき、安井公攀、木勢番の一流どころ數名も加はつてゐるので、當夜の公演は、新音樂と舞踊で、まさに百花繚亂の殿堂と化するであらう。なほ入場料金は奉仕的に特別席二圓、普通席一圓となつてゐる

上海で逮捕の拐帶犯人

七年前新義州局で 二萬五千百餘圓を

七年前新義州郵便局の公金二萬五千百八十圓を橫領拐帶逃走した犯人はその後杳として消息が知れなかつたが、本月三日主犯が上海で捕へられた。犯人は原籍平北龍川郡東面精嶺洞一三二番地、住所不定梁龍沙（三一）と原籍平北龍川郡內中面當嶺洞、住所不定李圭炳事李英（二七）とで梁が主犯、李は共犯にて去る大正十四年九月二十八日新義州郵便局から公金二萬五千百八十圓を橫領し、これを拐帶して上海に逃走してゐたものだが、共犯李は昨年九月二十五日上海法界紅十字病院で死亡し、主犯梁は本月四日上海佛租界嵩山路に潜伏中を上海領事館警察の手で逮捕されて近く身柄は新義州に押送される筈かくて七ケ年の永きにわたつて迷宮入りを傳へられた事件もこゝに全く解決を見た譯である

不義の子殺し

【新義州發】平北江界郡城干面桂毛洞李未寡（二）は昨春夫と死別し寡婦生活の淋しさに近所の金某と關係した結果、因果の胤を宿したので墮胎を企てたが、目的を遂せず去る十四日自宅で女子を分娩したので直に絞殺し、死體を附近の山中に埋めたことを二十二日城干駐在所員に探知され遂に檢擧された

邦畫家作品展

釜山日報主催の帝都新進邦畫家作品展は廿六日より廿九日の四日間釜山券番樓上において開催されることゝなつた

日本染絨の斷食罷業

【東京電報】淺草日本染絨のハンガーストライキは勃發以來六日になるが、男工約百六十名は依然社内瓦斯燒工場に籠城をつゞけてをり、二十六日は更に衰弱甚だしく職工十三名が疲勞の結果倒れ伊藤病院内科に入院した。これで二十名倒れた譯である。警視廳ではこれが形勢を憂慮し、會社側の陸工場長に速かに爭議解決に努むべき警告を發した

蕃人靜謐に

【臺北電報】警務局發表、タウツア蕃は官憲の說得、銃器引上げ、飲酒の用意なかりしと疲勞等のため靜謐に歸し、同蕃の主な者は今回官命を奉ぜざりしは申譯ないが自分等の馘首したのは單に多數日本人を殺害した霧社蕃だから寬大の處分を乞ふと言つてゐる。なほトロック蕃も平靜で保護蕃逃走蕃捜査の際は官憲のため出動すると稱してゐる

十二名死傷

【福岡電報】福岡縣鞍手郡小竹町古川西部礦業所鞍手第二坑で坑口を去る五百六十間の坑道で廿六日午前九時四十五分作業更替に入坑の坑夫數十名が、同所に差しかゝつた際空炭車十輛を連結した炭車が急速度で下降し來たり、脱線顛覆し十二名の死傷者を出した

京城 三越 五階ギャラリー

二十八日より 籐製家具賣出し

肘掛椅子、長椅子、テーブル、花台、寢台、陳列棚、特製セット等各種

子供乘物陳列會

貸家 今回移轉に付現事務所を御希望の方に賃貸いたします（防火の設備ある小使室が付いてゐます）太平通二（舊商業會議所）電本一五七〇番 朝鮮通信社

朝鮮總督府 遞信局

官 生徒募集 内地人男子

◇普通科通信生（通信業務ニ從事スベキ者）締切五月二十二日

◇試驗（學術檢査、身體檢査、口述試驗（中等學校卒業者ニハ筆記試驗ヲ省略ス））

◇詳細ハ本局監督課又ハ最寄郵便局所ニ承合アレ

校舍增築落成 臨時生徒募集

◇電氣部◇土木部◇中學部◇高等專門學校受驗生

◇入學資格‖小學、普通學校卒業者

◇採用‖無試驗詮衡ニ依ル

◇入學案内願書用紙‖要郵券二錢

京城電機學校 京城高等豫備學校 京城西大門町 電本二三三二

朝鮮支那のおみやげは 海市商會 京城本町二丁目（電本二五〇番）

瀧谷齒科 南大門通五丁目（電本二六〇）

ヨコネ、カンソは切らずにすぐ治る はり毒

有田賣藥製劑

京城郵便本局前 有田ドラッグ總發賣所 電話本局二三六三

京城黃金町 有田ドラッグ專賣所

京城龍山練兵町 有田ドラッグ專賣所

あらゆる治療を辭するも効なき患者は有田ドラッグへ來れ

日用雜貨 月末サービス

28日より30日まで

丁子屋恒例の月末サービスは前回の經驗によりまして、更に内容充實と良品廉賣を期すべく努力を拂ひました。特賣品は乾物、菓子類、石鹸、陶器類、履物類、文房具類、荒物類、等日用御必需品を網羅して破格廉賣をいたします。多少に拘はらず御用命願上げます。

天長節用 禮服禮帽賣出し

モーニング（上衣チョッキ）三十八圓より五十五圓まで

コールズボン、十二圓より十五圓まで……二階レディメード賣場にて

シルクハット、廿五圓より四十九圓まで、中山帽子、四圓半、七圓三十錢

ワイシャツ、ネクタイ、靴等禮裝用品…（一階雜貨部）

丁子屋（三階ホールにて）

品質日本第一 ヒゲタ醤油

景品附大賣出し

區域 京城及其附近

賣出期數（豫定數賣切と同時に〆切）

◎十六立詰壹樽毎に 景品券（内容左記）を差上げます

景品内容				
一等	二等	三等	四等	五等
拾圓券	五圓券	二圓券	六拾錢券	三拾錢券
三枚	五枚	廿枚	五〇枚	殘全部

（若干枚を以て一組とし番號各組共通）

二立壜詰一本御買上げ毎に 菊水化粧石鹸二個入壹函 洩れなく進呈

宮内省御用達 銚子醤油株式會社

京城に於ける自動車業所感 【八】

前東京乘合常務取締役 辯護士 小松淺五郎

經濟(三)

殊に先程申したやうに府營乘合は一般乘合業者が取締を使用する期間の標準よりも長く使用して居られるので、自然車の故障の續出することも想像せられる。收入が豫定經費よりも少く、且修繕等の爲に休車が多いことを揣摩するならば、京城府營バスの前途は甚だ憂ふべきものがあると思ふ。新聞紙を通して拜見する所によると、

今度は朝の六時から夜の十時まで十六時間二人一車制を以て十分能率を擧げ、既往の缺損を填補する計畫であると。併しながら、自分の見る所では豫定經費の節減およびその交通量から見て、二人一車制の運轉時間延長は、却つて京城府營バスの缺損率を、等比級數的に多からしむるの結果に終りはすまいかを憂ふるものである。根本問題として、たとへば、東京、大阪方面におけるバスの實際から見る場合において、バス利用者は並木の下で乘つて並木の下で降り、車道を横斷せず、人道から乘り、人道に降りることが、バス利用者の一つの心理狀態である

今一つは電車よりも時間が早いことである。たとへば東京新宿驛から東京驛まで直行する電車とバスとを比較すれば、電車は五十分、バスは三十分乃至三十五分で、優に二十分の時間の節約が出來る。それとバスは比較的賃金が高く定められてをる。その爲にバスに乘る客は電車の客よりも……少しく時代思想に反すると言はれるかも知れないが、客種がよいのである。即ち、服裝でも改めた日にはバスを利用する傾向が多い。即ち、バスは事故も少く時間も早いといふやうな點から、たとへば新宿から東京驛まで電車は七錢、しかも乘換券を發行して何こまでもゆける譯るに、バスは市營は二十八錢、東京乘合は二十一錢で、市營が約百二十臺、東京乘合が八十六臺で、東京乘合は新宿の車庫から發してゐるが、毎朝滿員であり、市電も同樣である。市電は電車經濟の缺損の幾部分をば市營バスによつて恢復してをる實際である。今日では財界不況の結果、バスの賃金が高いといふ聲があつた譯ではないが、市營の電車が七錢であり、バスは二十八錢であることは甚だ不合理だとの東京市會の主張によつて、新宿から東京驛までを十五錢に値下げした。しかし、これは市營は一區十錢にして、二區以上は十五錢で、乘換切符を出してをる。

なほ東京市は交通整理政策を確立してその五十一線に對し、電車收入は伴はないで、缺損を豫見されたので、電車を新設する代りに有五十七線にバスを運轉する大計畫の前提として十五錢に値下げした結果、民間業者もそれにつれて、遂に十五錢に値下げしたものである。

これらのことから見ても、京城の狀態が五錢でなければ利用する者がないといふならば、京城府營乘合は初から無理に押切つたもので、當初より缺損を豫想して初めたものといはねばなるまい。一哩當の經費から見て、東大門京城間七哩を五錢といふが如き料率は、自動車業者から見て、實に不合理な安いものである。かゝる安い賃率に定めたことが、府營バスの根本的な缺損理由でなくてはならない。若しバスが公共的施設なるが故に缺損を辭せずといふならば、然らざればこの乘車賃率は遂に了解に苦しむのである。如何なる人がその局に當つたとしても、現狀の賃率を以てしては、缺損を免れないことは一見明瞭である。その上更に一哩當十八九錢もかゝるものを、十六時間にわたつて、その多くが空車を引張り廻すならば、府財政の爲に由々敷困難を來すものと憂へるのである

品性の陶冶は 學校よりも家庭で

家庭內の自由な氣分から 道德知識は起る

○—宮田修氏談

何れの 時代何れの場所であつても人間を仕立て行く所の中心問題は心の教育でなければならない、職業に相應した知識を持つてをれば職業人としてそれでよいのであらうが人間としては失敗である、心の教養といふことが何人も何時でも第一義でなければならない。職業は次の問題であつてその心さへちやんとしてをれば其處は臨機應變の處置を取ることが出來るのであつて、臨時臨所に目的を遂し得る筈である。心の

教養が なかつたら專門の教育を受け、いかに專門の知識を持つてゐてもそれを完全に働かせる事は出來ない、從つて教育の一番大切な所は品性の陶冶にあるのである。品性の陶冶は一面において道德知識によるのであつて、この道德知識の感情が結びついたのが本當の知識である。一應知識といふ乾いたものに潤ひを與へなければ本當のものにはならない。その潤ひは即ち感情、道德の感情である

吾々が 親に孝行するといふ場合止むに止まれぬ心持が伴つてゐる、即ち道德感情が伴はなければ品性といふものは出來るものではない、その道德感情は何から起るかといへば自由な氣持、自由な氣分から起るのであつて束縛された氣分から道德知識の起る筈がない、人の前などゞうならうと構はぬといふ自由な氣分でなければ眼を覆ふて見物させるなどといふ事は出來ぬが、叉つても批判しても止むに止まれない氣持には

其處に 何等の束縛もない、その永い時間、生活する家庭い。此自由の氣分から道德知識といふものが起つて來る、そこでこの自由の氣分は學校には決してない、何處に求むるかといへば即ち家庭である、家庭といふものは人間が平和の爲に安心の爲に營まれてゐる一つの社會であるから、家庭は即ち自由であり平和であることはいふを待たぬ、又子供の生活時間の多くは何んといつても大部分は家庭にあるといはねばならぬ

度外視 して品性陶冶を計らうとするならば過去の教育は間違つてゐる、將來どんなに教育の制度が進み行くとも學校においては品性陶冶を十分得られる筈がない、その得られる場所は家を措いて外にはないと考へる時、家庭教育に永遠の生命があり意味があると思はねばならぬ

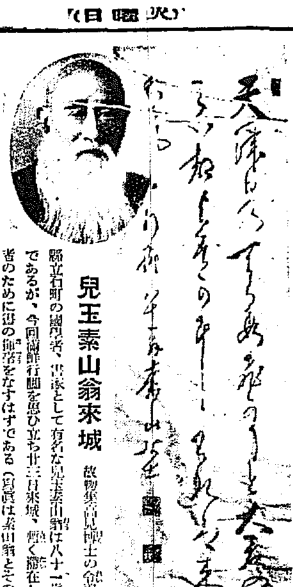

兒玉素山翁來城 故物集高見博士の令弟で大分縣立石町の國學者、書家として有名な兒玉素山翁は八十一歲の高齡であるが、今回南鮮行脚を思ひ立ち廿三日來城、暫く滯在して希望者のために書の揮毫をなすはずである(寫眞は素山翁とその書)

出產の前後に 此の點に留意

ビタミンEは 特に婦人に必要

姙娠しない婦人がある。これは生殖機能に缺陷があるものと見るべきであるが、病氣でなしに姙娠しないものも相當多い。それはビタミンEの缺乏によるものが多いのである。そこでビタミンE缺乏食を與へた白鼠の發育狀態を正常發育のものと比較し、更に姙娠狀態を試驗すると

日數	正常	缺乏
二	二三〇五	二一五五
四	二三〇	二三五
六	二四〇	二三〇
八	二四五	二三〇
一〇	二五〇	二三五
一二	二六五	二四〇
一四	二七〇	二四〇
一六	二八五	二四〇
一八	二九〇	二五〇
二〇	三〇〇	二四〇
二二	二九〇	二五〇
二四	三〇〇	二四〇
二六	三〇〇	二四〇
二八	三〇五	二四〇
三〇	三〇五	二四〇
三二	二七〇	二四五

この樣に發育が完全で正常の發育を遂げるものは卅日目に最高の體重に達するのであるが、この間に丁度十日目頃には姙娠し、卅日目に分娩する。それがために體重がグット下る。これに比しビタミンE缺乏症のものは十八日目後頃に最高體を示すが、それはせいぜい正常の方の十日頃の體重でしかない。それ以後は多少の變動は見せながら、卅日になつてもなほ姙娠する兆候を示さないのである。正常の發育を遂げたものは、ビタミンE缺乏症のものと比較すると、五十瓦位の差があるこれによつて見てもビタミンEが發育、殊に姙娠の上に重大なる意義を持つてゐるかを證明するものである。ビタミンの豐富な物を食べよといふのは、殊に婦人にそれが必要であることが分るのである。即ち出產の前後には野菜や果物を豐富に食べよといふのはこれが爲である(榮養研究所調)

寢小便

母親の躾が 第一です

もう 根を必要とせぬやうになつた子供でもまた寢小便をする者があります。中には相當の年齡に達した青年になつてすらもなほ止まぬ者が往々あります。そしてそれが女よりも男に多いやうです。殊に冬期になりますとそれが一層はげしくなつて、殆んど每晩のやうに寢小便をするやうになつて來ます。これは生れつき身體の弱い人、鼻や咽喉に病氣のある人、或はまた脊髓病、蛔虫など、その主なる原因でありますが、しかし母親のしつけにもあります。即ち眠つてゐる子供を起すとかはいそうだといつて、なるべく起さずにこつそり小便をさせたり、或は反對に母親の監督からもあります。この寢小便は特に晩の日にある括約筋が發達して困るからで、睡眠すると夢の中に放尿するのでありますから、やはり寢小便も一種の病氣であります。ところがこの寢小便は本人が氣をつけやうとすればするほど、一層ひどくなるのがその特徴ですから、それを無闇に叱つたり、恥しめたりしてはなりません。先づ原因を調べてそれ相應の治療をなし、どこまでも病人として取扱はねばいけません。そして病人の心はなるべく落ちつかせるやうにし、夕飯には飲料類を控へさせ、寢室は常に清潔にし、夜中には一回は必ず呼びさまし小便させる習慣をつけさせなければなりません

人生の一厄 ハシカの季節

母親の心すべき 初期の徵候手當

ハシカは人間の命定めといふ位に危險性をおびてゐます。これからがぼつ〳〵その季節にむかふのですから、子供を持つ親として是非心得ておかねばならぬことは、その初期の徵候とわづらつてからの手當法とであります。家庭においてハシカの手當を誤つたために癈難をまねくことは珍しくありません。ハシカの潛伏期は十一日間でありますが、健康兒でしたら殆んど何等の症狀を認めません。一般に發熱と同時に發病し、まづ結膜炎、咽喉カタル、鼻カタルなどが現はれ、その結果くしやみ、せき、羞明などを起します。この時期にはまだ皮膚の發疹は現はれませんが、口腔粘膜にはすでに粘膜疹が出來ます。中でも診斷上重要なものはコプリック氏斑で、これは發疹後一、二日の後頰粘膜の臼齒に一致した部分に出る帽鍼頭大の小白斑であります。療法としてこれといふ方法はありませんが、冷したり、濕布或は吸入はよくないことです。むしろ發汗する位溫めた方がよろしい。そして室內を溫めて濕氣を立たせ、床に就かせて安靜させることが第一です。

グロの花仙掌

變種の作り方

(渡邊博士談)

仙人掌——草花中でも最もこれがグロテスクな姿を持つてをりますが、それだからといふ譯でもありますまいが、近來この花が流行して來たのは面白い現象です。しやぼてんには色々の種類があり、丈の高く伸びるもの、玉狀をなすものなどあつてなか〳〵面白いものでありますが、姿がグロテスクであるのに比べて花は夏らしく清楚な感じの、可憐な花を持つから面白いではありませんか。近來しやぼてんを培養して實を結ばせると變種が出來ます、シャボテンにはセリウス、エキノカクタス、マミラリヤ、メッセンブリアンセマム等の種類がありますが、これ等の交配によつて珍種が出來ます。種子を播くには播種に適砂、搾壤土、細かい赤土、細砂の順に入れ、種子を播いてそれが覆へる位に細砂をふりかけて置きます。その上から細目の如露で灌水して置けばよいのであります。場所は暖かい所に置くがよいのであります。斯樣にして置けばおよそ半月以上を經過して初めて發芽しますから、それまで氣長に待つて居なければなりません

腐敗の危險な 魚貝類の鑑別

產卵期中のものは 多く毒を含んでゐる

溫度の昇るに從つて食物は腐敗しやすくなりますから毎日の食膳に上げす食品には充分なる注意をせねば測らざる不幸を來たす事もあります。今此處では海に產するもので然かもその腐敗の場合に極めて危險なものを擧げてその腐敗してるか否かの簡單な鑑別法を述べてみませう。

△牡蠣 貝類は一般に腐敗しやすく中毒の恐れがあり產卵期中のものは多く毒です、特に牡蠣については臭氣なきものはよく、生きのよいものはよい、この產卵期は五月から八月までです

△蝦類 首のつけねがしつかりしてゐるもの、臙臭なきもの頭の色が黑ずんでゐないもの、尾に彈力性のあるものはすべてよいものです。この產卵期は五月から七月頃迄です

△蟹類 これは腐敗が特に早いから生きたものがよい。また重いものがよく、古いと肉が水になり體外に流出する爲めに重量が輕くなる。こんなのは不良です。この產卵期は四月頃です

△章魚 指先でおさへてふへる樣なものはよいが古いものになると足の吸ひつけがとれやすく悪臭があります。またゆでた時に水の出方が少いのは新鮮で古いものは水が多く出て肉がちぢまります。この產卵期は八月頃です

將棋新手合 (一)

於京城市日本町二ノ五 高呂木將棋坊

(駒は六六步) 香角落 △六段 渡邊東一 (東京)

(左の局面) 角香落 ▲三段 赤塚修三 (鎭南浦)

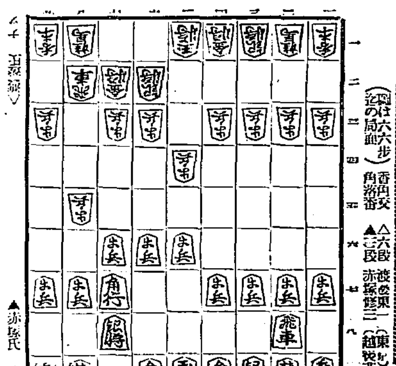

▲赤塚氏 ナシ

△八四步 ▲七六步 △八五步 ▲七七角
△五四步 ▲五六步 △六二銀 ▲七八銀
△五三銀 ▲六六步 △六四步 ▲五八金右
△八四金 ▲六七金 △七四步 ▲六八角
△七二金 ▲七七銀 (以下次號)

【註一】赤塚氏は、鎭南浦町の住人であつて、棋道の熱心家として有名面して實力は新興棋壇第一人者の稱ある人である

高呂木七段講評 (上手)七三金と早く寄るのは、敵の陣手によつては有利なる騎捌きとなるが、此處では少し早い兎に角四四步と一旦は決して置く處である (上手)七七銀と上つて早く玉將の囲を造るのは、敵金に對抗する健實なる指方である

新日本音樂と舞踊大公演 プログラム

第一部

一、獨唱 千葉とみ子
　イ、コスモス 宮城道雄作曲 與謝野晶子歌
　ロ、うわさ 西條八十歌

二、三曲合奏 黑の曉 松崎檢校作曲 箏 小原 三絃 藤原 尺八 佐藤

三、鐘踊 唉き給ひそ 西條八十歌、宮城 阪東三津美

四、琴、尺八合奏 道雄曲 若菜 松浦檢校作曲 箏 古本 尺八 竹陽

五、尺八獨奏 春の海 宮城道雄作曲 吉田晴風

六、三曲合奏 末の契 松浦檢校作曲 箏 宮山 三絃 森田 尺八 かの子

七、童曲舞踊 イ、夜の大工さん 宮城道雄作曲 ロ、チョコレート 葛原しげる歌 阪東三津美

第二部

一、三曲合奏 玉の臺 松浦檢校作曲 箏 若狹 三絃 太田 尺八 今井

二、琴合奏 箏 吉田恭子 千葉とみ子

三、尺八獨奏(海と山) 花園 宮城道雄作曲 葛原しげる歌 吉田晴風

四、舞踊 イ、かもめ 吉田晴風作曲 ロ、山路 宮城道雄作曲 阪東三津美 玉置光三郎 イ、糸魚つき ロ、初だより

五、三曲合奏 本調夫歌

六、長唄舞踊 新娘道成寺 石川勾當作曲 阪東三津美 淺妻船 唄 杵屋美乃司、杵屋佐多枝、杵屋佐代枝 三絃 杵屋ちさ、安井公

明廿八日(午後七時から)

主催 京城日報社

明夜公會堂出演の花形連

明廿八日夜京城公會堂における吉田晴風氏一行渡歐告別「日本音樂と舞踊の夕」に地方として出演する杵屋社中と本券番の花形連です(寫眞は右上から 川原公子、杵屋美乃司、安井公、宮本秀子、杵屋ちさ、杵屋佐代枝、原田花代▲左上から 松田昌子、杵屋佐多枝、杵屋佐多美、多田定子、森川芳江、吉村初枝)

晴風師一行公演の 市內入場券發賣所

二十八日夜公會堂における吉田晴風師一行の新日本音樂と舞踊公演市內入場券發賣所 長谷川町盛文堂新聞鋪▲本町一三越樂器部▲同シノザキ文具店▲同セヤマ樂器店▲同大和軒菓子鋪▲同アサヒ樂器店▲同大阪屋號▲本町二鳳屋金剛山喫茶店▲同イトウ樂器店▲同山口樂器店▲同渡邊洋靴店▲同明治製菓資店▲同きぬ川▲同町木樂器店▲南山町杉山樂店▲本町三丁目松茸堂▲本町四近澤樂器店▲同田村百貨店▲同川瀨樂房▲黃金町四森藥房▲南大門通五勝商井上商店▲太平通一丁目岡非時計店▲御町延壽堂藥房

兩名手入城

中村旭觀師と 同旭笑女史

筑前琵琶の名手、法號中村旭觀師は今回夫人法玉山中村旭笑女史同伴鮮滿巡遊の途入城花園町江藤旭篤氏方に滯在目下新曲の讃習中なるが來る五月八日木曜來青館にて旭篤會主催、旭峰有志後援の下にその歡迎演奏會を開催することゝなり準備中なるが旭笑女史は當地にての初演奏にて同好者間に多大の期待をかけられてゐる

東亞クラブ (廿八日から)▲『天空捍馬』▲『涙の歌』 岡田時彦、梅三四郎

京龍館 (廿八日から)▲『時代の踊子』前篇▲『ファウスト』▲『ラッシュアワー』

JODK 二十八日 (火曜日)

午前十時三〇分 氣象概況 各地天氣概況
同十時四五分 料理獻立「春の田樂」 日用品値段
正午 時報 ニュース
午後〇時二〇分 落語 「湖山の花」 他雜子連中
同一時〇分 家庭講座 東
同二時一五分 家庭講座 春の行樂は何處へ 鐵道局 樫村正直
同三時四五分 ニュース 官廳公示事項
同五時四〇分 ラヂオ體操 職業紹介事項 今晩のプログラム發表
同六時〇分 お話(東京) 渋澤山の涙石 (テキスト一八ページ)
同六時三〇分 講演 不況打開の根本策 小堀完次
同七時〇分 ニュース 官廳公示事項 明日のプログラム發表
同七時二五分 通俗經濟講座 第一講 經濟界の見方 大每京城支局長 長永義正
同八時〇分 浪花節(東京) 生ずる義經 東家樂燕
同八時五〇分 義太夫(大阪) 太平記白石噺揚屋の段 竹本南部太夫 三味線 野澤吉彌
同九時三〇分 氣象概況 各地天氣概況
同九時四五分 京城座唱と西道雜歌 宋山玉 朴美春 一、執秋歌二、愁心歌三、孔明歌四、離途歌五、尋女歌

27日 公設市場 小賣値段

四月二十七日公設市場小賣値段 特等白米一五キロ二、一〇〇▲一等白米同一、九五〇▲いわし百匁千三〇〇瓦、一九〇▲昆布一等同二五〇▲同二等同、二〇〇▲同三等同、一六〇▲切昆布內地一袋、〇七〇▲番昆布內地二〇〇瓦、〇八〇

久方振の御目見得

本年封切の大魔術 一座獨得の大演舞 松旭齋天勝

特別なお招きに預かりまして五月一日から六日間、御當地京城の東亞倶樂部で御機嫌を伺ふことに相成りました。實に、御當地は數年振りのお目見得で、坊つちやま孃ちやま方にも定めし、天勝一座のお目見得致しますのをお待ち兼ね下さいましたことでございませう、その御禮といたし、お土產として一九三一年度の新番組は御當地においてはじめての封切でございます。第一にはお馴染松旭齋管絃樂部にて賑やかに開幕いたしまして、さて、一座の花形松染ジャズソング、松旭齋娘子連が小奇術をお目に入れ、續いて小手先のものを選びますが、專ら御子樣方が、お宿へお歸りになりまして直ぐに御座興に出來ますやうな種明しを澤山に致しまして御覽に入れます。次に、曲藝師吉田兒、武雄の父子、竹本菊次郎の三人が黑に赤のあられ模樣のピエロットで椅子や帽子を樹に、あらゆる曲藝を致します。それから渥美、田島、伸子三人の滑稽肥術で、まづ抱腹絕倒をおさせ申し、さて私が本年度の新藝表大奇術は西洋の傳說の內より美人を現しはじめて、小手先の牛と水、それに御見物席のお好みの所から、空中の金魚を網ですくひ取る奇術からは、鏡のやうに拵へたトランプのカードの中に、姬の如く美人を出す奇術を演じます。休憩後には松旭齋娘子連の『タップトウ・ダンス』に舞臺をいたしまして、好評の曾我百合子が得意の獅子踊をお目に入れ、續いて一座總出の踊りをお目にかけ、これは御見物下さいまして、寸秒を爭ふ間に、諷刺あり、皮肉ありの小喜劇で、いつも御好評のものと新作を集めました。その次にお伽大魔術『大砲』と申すのを演じます。これは十四世紀の英國の歷史に有名なる『薔薇戰爭』より探りまして十歲の少女が大砲の彈丸の代りに發砲せられます大冒險大危險の魔術で私の師匠松旭齋天一が當時十八番中の一で、世界的に好評を博しましたものを引き續き、私はこの寶傳の大魔術を演じます前に、その勇敢なる少女の傳說をお話し致します。さて又『天勝オンパレード』と銘を打ちまして、大レビュー十二景、座席の踊りはあの膨をそのまゝの數に取分けて娘子連が支那服で出演の舞踊は、御當地の御方々には、特別御興味深いものと信じます。八百屋お七の火の見櫓から、火消の鬼の舞、蝶々一面の鐵の中から大東京の銀座の風俗を見せて、銀ブラ情調を綺麗で見せ、さて、羽衣は三保の松原の景一轉して神田祭の舞踊に御輿かつぎ、更に轉じて、保名の狂亂から胡蝶の亂舞に終りますが、目の覺める樣に美しく目の眩む樣に快速力の間に、私は五役早變りを致しますのでございます。さて、最はまた特に御好みとして同時に致しました松旭齋のヘンリーの大冒險の空中の綱渡り、皆樣は御覽になる手に汗でございます。最期に『ウルトラの大魔術』と名づけましたことに始めて演じます中でも、最も奇想新奇であるとの御好評を頂きますのは一つの大箱の中へ少女を入れますと、その胴體を離れて首も手も足も自由自在に伸縮いたします。それから、玩具箱を積しまして美人を現はし、燃え立つ暖爐の火の中から、數人の美人が現はれますと、これが眞紅の紺幕の前に立つて、絢爛の舞踊を演じましてその一方には妙安が大切な御樣姬に供へます、

ますが、一日働きました後の入浴と申しますと、理想の洗料ミツワ石鹸で夕方の入浴で御座います。この石鹸は化學上の純石鹸で有りますのは申すまでもなく特に原料を精選して特殊の配合と工程から製されておりますので、作用が緩和で脂垢を十二分に洗ひ落した後に些も石鹸分を殘しませんから、顏面や肌膚や毛髮を決してあらす事なく、生々と艶やかに整へ、浴後の氣分が實に清爽ぎます上、このミツワ石鹸はまた、溶具合が適度で半途で溶崩れがせず、三倍保つてお徳用第一です。

皆樣はから申されます

私は妻の安產を祈るが爲に
私は精力の衰へを防ぐが爲に
私は便秘を厭ふが爲に
私は浴後の一ぱいが無上の樂なるが爲に
私は家庭の平和を冀ふが爲に
私は絕對安心が出來て、しかも安價な飲料なるが爲に

濃淡自在 滋強飲料

カルピス

私はいつまでも若々しくありたいから
私は強健な子供を得たいから
私は艶々しい皮膚と頭髮とを望いから
私はつわりが怖いから
私は結核が恐いから
私は來客の滿足を得たいから
二人は老親の長命を念願するが爲に
二人は子等の喜ぶのが樂みだから

主成分
カルピスはカルシウム、ビタミン、乳酸、蛋白質、葡萄糖其他滋養の糖類を主成分とする合理化飲料

顧問 三宅鑛一醫學博士
發賣元 辻本商店

鐵道網

三ケ年繰延べの餘儀なきに至る
經費も一割五分節約
半島開發の大障害

朝鮮の開發は産業の振興を第一義とし産業の振興は交通機關の完成にありとして、鐵道十二ケ年計畫（昭和二年度以降）樹立以來すでに滿四年余、しかも當時帝國財政の狀況により最低限度に計畫したもので、この十二ケ年以內に切り詰めて完成せしめる必要があるといはれたほどであつた。然るに財界不況に禍された前內閣の非募債主義に五年度より公債事業半減の憂目に逢ひてゐたが、なほ今後も別項の如く事業繰延の餘儀なきに至り十三年度を以て完成せしめるはずであつた計畫は遂に十五年度まで繰延の悲運に遭遇し、なほ全部にわたつて約一割五分の經費節約を行はねばならなくなつた

繰延されたが最も有効に
建設工事を進める
鐵道當局の苦心

右について鐵道當局はいはく。鐵道事業は國民救濟事業の如きものとは異り、投資によつて直ちに利益をあげ得られるものである。一部においては國民救濟事業の完成後、鐵道事業を進捗せしむれば鮮內を永くうるほすではないかといふ說もあるが、國民救濟事業の資源となるために鐵道の完成を急ぐ必要があると思ふ。然るに鐵道事業の繰延べを見るに至つたことは

遺憾至極 である。殊に內地の鐵道が支線建設であるのに反して、朝鮮の鐵道はいづれも重要幹線であり、滿洲との經濟關係を密接ならしめるためにも、その建設は一刻も急ぐものである。然し繰延の餘儀なきに至つた以上は緊縮された建設費を以て、最も經濟的に有効ならしめるに於いては最も注意し、工事施行の緩急を誤らないやうに努めたい。新規計畫線の建設は或

經濟地點 までは急速に敷設を要するので、既成線における殘工事の如きものは萬已むを得ないものだけを施工し、又新線建設方法も將來の施設に讓り得られるものはこれを節約し、努めて財源の捻出を計り、速かに線路を延長して地方の開發を誘導して鐵道建設の目的達成に努める方針であると

十二ケ年計畫線は孰れも重要幹線
その促進は最も必要

朝鮮の開發は產業の振興を第一義とし、產業の振興は交通機關の普及に俟たねばならぬ。從來鐵道の普及狀態に對しては相當努力したが、面積並に人口に對する平均延長を本州、北海道四國九州に比較するに遠く及ばず、然るに朝鮮の面積は本州の約九割五分に當り陸には五百萬町步に餘る開墾の適地を有するばかりでなく、國境及脊梁山脈には千古の森林を擁し、これが蓄積量十億尺締を算し、地下に埋藏する石炭はその經濟的有効量十億噸以上と稱せられ又到る所金、銀其他の金屬を藏することは近年漸次闡明せられ

『**延長**』一萬六千粁に亘る沿海には幾多の魚介棲息し、全鮮總產業の年額約ほまだ十六億圓に過ぎず、わづかに資源の一部が開發の緒に就いた程度に過ぎないのは、主として鐵道の普及が完からずして天與の資源も途がないためである。また二千三百粁の長きに亘る滿鮮の國境警備もまた交通機關の整備を必くものがある。而して朝鮮における產業開發は獨り半島の民衆を安定さすばかりでなく、進んで帝國の人口、食糧及び燃料問題を解決し、現時の輸入貿易を轉換せしめる上に極めて重要な意義を有するので十二ケ年鐵道網計畫が樹立されたのである。而して新線路の建設は比較的少額の經費を以て大なる

『**効果**』を舉げ得るものとして圖們線、惠山線、滿浦線、東海線、慶全線の五線を選定したが圖們線、惠山線及び滿浦線は主として石炭、木材の搬出に便し、國境地帶と樞軸との提携をなし國防警備上貢献する所あらしめやうとし、東海線は主として脊梁山脈の石炭、木材、鑛物及び東海の開發搬出に便して東海岸未開の地帶を拓き、咸鏡線と聯絡して東部縱貫線を形成せしめるものであり、慶全線は釜山方面と湖南方面とを聯絡して嶺南と全南及び全北の貿易の交通に便し、南部における横斷線を形成せしめるものであるが、概して拓殖鐵道たるの

『**使命**』を果すのを第一義とするので、その工事は地方の狀況に應じ、多少の小曲線及び急勾配を使用し、なるべく隧道等の難工事を避け、且つ木材の豐富なる地方にあつては橋梁その他の建造物を假構造とし、努めて建設費の低減を圖ることゝしてゐる。なほ五線の完成期は左の如く繰延べられた

◇**圖們線**◇（雄基、潼關間）約百五十六粁、その建設費一千七百八萬三千圓（車輛費百四十五萬五千圓）を以て二年度以降六年度までに支出し、六

建設繼續費豫算年割と改訂額（單位千圓）

年度	豫定	改訂
六年度	[illegible]	[illegible]
七年度	[illegible]	[illegible]
八年度	[illegible]	[illegible]
九年度	[illegible]	[illegible]
十年度	[illegible]	[illegible]
十一年度	[illegible]	[illegible]
十二年度	[illegible]	[illegible]
十三年度	[illegible]	[illegible]
十四年度	—	[illegible]
十五年度	—	[illegible]

年度において買收線會寧潼關間を併せ全通せしめる豫定であつたが、八年度まで延期

◇**惠山線**◇（吉州、惠山鎭間）約百四十二粁、建設費一千九百七十七萬四千圓（內車輛費百卅二萬圓）を二年度以降十二年度までに支出し、八年度において吉州合水間約五十二粁を開通し、十二年度において完成せしめる豫定であつたが、十四年度まで延期

◇**滿浦線**◇（順天滿浦鎭間）約二百八十六粁、建設費四千六百六十三萬九千圓（內車輛費二百六十七萬圓）は三年度以降十三年度までに支出し、線路である

は七年度において順天東倉里間約三十八粁を開通し、以後順次延長して十三年度に全通せしめる豫定であつたが、十五年度まで延期

◇**東海線**◇（安邊、浦項間及び蔚山、釜山間）約五百四十九粁、建設費六千三百萬圓（內車輛費五百十一萬五千圓）は二年度以降十三年度迄に支出し南北より漸次工を進め十三年度において全通せしめる豫定であつたが、十五年度まで延期

◇**慶全線**◇（晉州全州間及び院村潭陽間）約二百九十一粁、建設費二千八百十四萬五千圓（內車輛費二百三十四萬圓）は三年度以降九年までに支出し四年度において買收線全北鐵道の廣軌改築をなし、たほ潭陽及び晉州の兩方面より工を起し、九年度に全通せしめる豫定であつたが、十二年度まで延期

殖銀貸出の不良水組整理案
六組合百卅萬圓で
元金の損失はなからう

全鮮における水利組合數は百六十七にわたり、その內百十三組合に對し殖銀より五千六百萬圓を貸出し概ね二十五年賦償還としてゐるが最近の米價安に禍られ一般に打擊をうけてゐる模樣であり、現在殖銀において不良組合として相當整理すべく決定してゐるものは江原道、文幕（五百町步）高城（五百町步）旌善（百八十町步）慶南蔚二成安（五百八十町步）京畿道、滾谷（三十町步）利川（百町步）の六組合、貸出金百三十萬圓で左の如くいづれも整理案が內定し、殖銀では元金の損失はないと見てゐる。しかして不良の根本的原因は水害地または地區の選定を誤つたもの即ち設計に不備の點があつた模樣である

▲文幕、旌善　國庫補助金を以て起債を支拂ひ解散することに決定

▲滾谷、利川　道において整理案考究中

▲高城　改良工事を行ひ四、五年間經過を見た上整理することに內定

▲第二咸安　地域の一部が洛東江の河川改修で川敷になるので國に買上げて貰ひ起債の一部を返還し殘りは組合費をかけて存續することに內定

京東鐵道延長工事
利川驪州間
卅粁を近く

京東鐵道會社では京畿線の利川、驪州間三十キロを延長することになり、過般鐵道局に工事施工認可申請中であつたが、鐵道局の調査も完成したので、數日中に認可されることになつた。同社では正式許可あり次第、新線の工事の入札に附する準備を進めてゐるので、五月上旬中に工事入札となる模樣である

紛糾か或は平穩無事か
＝興味を以て迎へられる＝
廿八日の仁取總會

廿八日午後一時から京城公會堂で開かれる仁取定時株主總會を前にして仁川の合併反對側では河野竹之助氏により頑張りを來したが、それでも伎とぎを行ひながら故人の辯解において非三級組相に副議事の進歩により紛糾を來したが、それでも政府の許可に據つてゐる所から見て、同會においても合併問題にからんで相當の紛糾を起し難い形勢を示してゐる。一方合併派では荒井社長、小杉謹八、の兩氏が旅行不在中で總會出席の有無が判明しないが、定時總會のことなれば合併問題には觸れずにあつさりと利益金處分案（三分配の一割一分）その他を片づけるのではないかと見られてゐる

商議聯合會
來月下旬開催

商工會議所としての最初の全鮮商議聯合會は五月廿五、廿六の兩日京城商議において開催に決定した京城商議聯合會常務所では目下各會議所の提案を取纏めてゐる

商議役員會

京城商議では廿七日午後一時より役員會を開き聯合會提出議案決定の件その他懸案問題に就て協議すると

朝郵無配
株主總會開かる

朝鮮郵船會社定時株主總會は廿七日午後一時より同社會議室で開催利益金處分案（無配）を承認し同五分終了したが、下半期業績及利益金處分案は左の通りである

▲五年十月一日より六年三月三十一日に至る第十九期後半年度の事績は

當半年度末における定期航路は命令私營併せて十八線、所有汽船三十二隻、總噸數三萬五千四百八十六噸七八、傭船五隻、總噸數一萬一千二百六十八噸九六で、當半年度間の航海回數四百六十三回、航海週數延長五十萬七千九百十四浬、その搭載貨物四十七萬一千百三十六噸、船客四萬三千三百九十六人である

本期の營業成績は昨秋內鮮共米作異狀の豐穰で米價が崩落を來し、鮮米移出の不振を懸念したが當局の米價調節施設に依り幸に出廻り平均し、移出順調であつたのと各社の協調に依り、運賃プール實施の爲め鮮內運賃の安定を得たが、一方地方購買力の減退に依る鮮內移入貨物の減少、北鮮海產物の移出不振及び船客の異動減少等に因り、豫期の成績を舉げられなかつた之を各方面に別ち摘記すれば左の如し

▲東鮮方面　穀類の移出稍可であつたが海產物の移出及び一般貨物の移入不振

▲西鮮方面　穀類の移出順調であつたが一般貨物の移入不振

▲南鮮方面　穀類の移出稍可

▲北支方面　貨客共萎して不良であつたが期末に到り稍良好

▲上海方面　貨客共振して不良であつたが期末に到り稍良好

▲九州方面　鮮內雜貨物稍可であつたが內地貨物不良

▲沿岸航路　貨客共不振

以上これを要するに、本季の營業成績は良好でなく、鋭意海陸諸經費の節約に努めたが、純收入金二百二十萬一千五百十八圓餘、總支出金百九十一萬三千七百五十三圓餘、差引金二十八萬七千七百六十五圓餘でこの內より船舶保險積立金十七萬九千四百七十圓餘、建物減價償却金八百九十六圓餘、航路誘致支拂金二萬四百三十四圓餘、船舶保險積立金千七百九十三圓、差引殘五百十六圓を控除し、差引殘金二萬八千八十八圓を得たるに前期繰越金三萬八千六百五十三圓餘を加へた金六萬六千七百四十二圓餘は商法に據る法定準備積立金とし、金二萬圓を職員退職積立金とし、金五萬五千三百三十二圓餘を後期繰越金としたのである

簡保支拂狀況

朝鮮簡易生命保險の業務開始以來三月末迄の期間において保險金の內の普通死亡により保險金の支拂をなしたものは二千五百五十四件で、その保險金は十萬二千四十四圓十五錢である。その內一年經過したもので支拂をなしたもの四圓七十錢、一年以上の普通病死により半額支拂をなしたものは五百五十五件で、その保險金額は一萬七百五十五千四百十九圓六十五錢災害其他傳染病死に因り保險金の全額支拂をなしたるのは二百四十八件で、その保險金額は五萬五千二百八十九圓八十錢である

▲京城手形交換高（廿七日）
枚數　三、六九〇枚
金額　一、四七七、三二九圓九九

鮮銀對外爲替建值（廿七日）
倫敦　二志〇片八分三
紐育　四十九弗八分三
上海　百九十七兩

鮮銀帳尻（廿五日）
發行高　八八、六三三　增　四四四
正貨準備　四〇、九九一　增　八四四
保證準備　四七、六四一　增　二四〇

日銀帳尻（廿六日）
發行高　一〇九、六〇五　增　三、三一〇
正貨準備　八六三、三一五　增　六一三
限外發行　—
貸出高　三〇六、〇一〇　增　一、〇八六

東京コール
翌日拂　七厘　より　一錢
無條件　七厘五毛より　一錢
月越　八厘　より　一錢

海外經濟電報

倫敦銀塊　一三片四分一
米　銀　二八錢五
　　　　（上五錢安）
スチール株　一二五弗八分三
アナゴンダ株　二九弗八分三
日米爲替　四九弗一〇〇分八
英米爲替　四弗八六仙八分一
紐育銀塊　二八仙二分一

穗落

▲鮮內の預金利下げも京城、仁川、釜山の外は各地とも金組の預金に追隨して、金組の預金が頭る取捨になつてゐる▲即ち目下鮮內金融機關の中央銀行たる鮮銀ではなくて鮮小の金組であるともいはれる▲貸出金利を見ても低金利の今日、隨分高率のものもある▲かくの如く鮮內金利が割に高いことは各金融機關それ自體が何れも別々な立場にある關係上當然のことだらうか▲これを統制する必要があるかどうか、落語手術たる判斷を下し得ないが▲若しその必要ありとすれば何れの機關がこれに當るべきか▲朝鮮の現狀では、鮮銀や殖銀が蒼殖銀行業務に浮き身をやつすのもやむを得ないだらうともいはれる

株式

釘付相場
賣れず買へず
依然低迷商情

前場　今朝は依然として折柄の氣天さながらに環境も冴えず氣迷ひ深く取地の不冴に東新百十六圓九十錢と寄付き、アト仕手も見送り勝ちに推移して結局百十六圓八十錢と小締りに前場を終つたが、日先賣れず買へずの保合入るものと見られてゐた。前日の止値に比し東新十錢安であつた

後場　前場全く賣れず買へず無味閑散の折柄、後場は取地の軟りなきに當地は氣迷ひ深く寄は全部不申だ氣味な場面を見せつゝ引けの如く引けた

惡質なる相場
結局商品に追隨

三月米を分水嶺として漸く商情一轉して反落歩調を示して以來約三週間に亘つて乘角軟調を辿りつゝ時に押目待ちの買物と利喰ひに反騰氣分を示したが、この氣位は三四萬枚の解合を見せたが、これだけ整理すべく決定するものではなかつた。株取組に見る也にも上に立つて一部には遲延せしめたかの觀もあり、一面に、後で一段安は當然と見越されたも、一面に、現實の情勢からして主要商品中の生系は六十圓臺を無造作に割り昨年の安値に近附き、綿系も二十四の大暴割れを伴ひ入れられてゐる。これ等の材料より見れば先に商品の低入完了、品ガスしに依り小康に依つて釣り上げられた相場は今や逐次的なる惡化に依つて下げ足を示してゐるものであるから、要するこの後は一層の險惡味を示して商品相場に追隨したければ到底その轉換立直りは望み難いであらうと說く財界もあつた

中野と丸莊？

東京市場における花形、とかく良かれ惡しかれ疑惑を以て見らるゝ花形中野と丸莊の動向は株式界の注目を集めつゝあるが、今週某仲買店への情報に依れば中野は高野山參拜を終へ（その莫大なる定期預金の期到來と共に現ナマを手にして再々買玉を受取り始めると傳へられる。之が當地期取引員中で悅で喰合せてゐる賣玉買玉の附出しに到來東京が底堅い風潮の相因と見られてゐる。更に一方丸莊は新商工大臣櫻內氏とは別懇の關係にあり先日の三百千萬の賣物は嘗く注目を引いてゐたが、地方筋の注文らしく當り屋丸莊本位の玉は其期當限の買主に相當あるらしく旁々市場の要因をなすものと見られてゐた

玉關係の浮動

昨今の市場は綿系相花の浮動に依然左右されてゐるかに見えるも、全く玉關係を本位とせる聽落で、之れを離れては何物もないと見る向きが多いのは當然であらうと見る玉入筋もある、即ちその聽落の因果に糸相場の浮動が根據を爲すものゝ如く思えるが、それは一應は試程綿系の浮動が根據を爲すものと強調に乘れば、即ち脆弱相場の本質に見せて來たといふべくだぶつく若りつゝあるも、それは既に運の惡から昇り安値に對する突込み買は取崩されたが、一方安値は肯定的かんと見せるもの、即ち取組は期待し政府對策も氣合きと强氣は期待し政府對策も氣合ても玉關係の浮動を繼げるに過ぎなく此の昇東新の二十圓程け、或は十二圓割れ位があれば筆々しき後い場面を見せるでなからう、これらの上げ轉機となり下げ材料となる大勢材料の出現以外當分沈靜を續くる外ないであらうと見られてゐた

前場手口
今朝は引續き依然として環境を冴えず氣迷ひに推移して頗る閑散であつた。即ち今朝は東新一本の商內で松山の買越みあり成清、德泰等が東々利喰的賣物をもたらして居る位で僅か二百枚の手合せがあつたのみであつた。即ち手口内容は左の如し

東新　賣方松山一五〇大林二〇新田二〇▲買方成清七〇德泰四〇田中道三〇立山三〇

東京公債市況
東京國債市場二十七日
▲甲號五分利九四、〇五▲第三回五分利九二、五〇▲一回四分利七八、五〇▲佛貨四分利一四八、八〇▲二十二年もの九六、四五▲二十八年もの九五、四五

本玉
二十七日前場の東新期米本玉における當地取引員

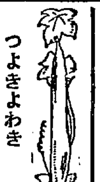

期米　相場はいよ〳〵焦つきつかない

結局どうなるのか確張り見當がつかない

▲產地正米は依然として下げ渋り定期に三萬も四萬も實米が生れて居るといふ調子ではその間にはさまれた期米としては十字街道に佇んだ時と等しく路頭に迷ふのは當然である

▲從つてこの邊は余り深い詮索を待たずその日暮しの商內で過しことゝいふ時に至つて身體に活動の出來やう注意が肝心だらう

▲注意といへば來月に入ると殘存米の發表とか天候の推移など新しい材料が出て來るから相當面白いかも知れない

實態しつゝ
▲農家の唯一の副業たる養蠶業も生系の下落安で保存も覺もなく農村の疲弊は刻一刻其度を加へる

▲これが救上ぼす所は財界自體の好況觀換希望は先づ望まれなく從つて何時はるゝとも見透しがつかない現況である

▲然し一方ニューヨーク株式の下げ足がやゝコズンで來た。鐘紡も三百台に未練があると見へて下げ渋る

▲アメリカでは大會社の社長連が現在財人を說き三年目の不景氣からもう大丈夫と稱をしめる氣もある。

期米

氣乘うすく全く閑散
殆ど彈力喪失

前場　取地の締りなき商狀に當市出來ず先五圓七十九錢と依然手堅く寄付き、アトは失張り双方の氣迷い濃で七十五錢附を通商保合に六節が三節期末來不申を見るなど全く閑散の極に達し七節以降は辛じて七十六錢から七錢と値を附けて前場を終つた

後場　前場氣迷ひ裡に全く閑散に推移した折柄、後場は取地の締りなき一節當市賣買〆一錢、中不申、先五圓七十九錢と寄付きしまゝ高節附付き不味商狀の裡に大引した

賣買七二の勝負
問題は依然正米

株式　財界の實物惡の顯著なる例は次から次へと紹介に擴つて來る。年初の好感は中間線的の小康狀態に過ぎなかつた事を昨今の相場を一言にして評すると買米筋の氣頂け買りと產地正米の賑りを賴みとする賣方とが四ツに取組んだまゝ時機待ちの態度を取

期待は新甫に
期近平凡納會か

株取組高は六千二十枚に上てうち百枚以上の建玉內容は左の通りであつた

京取　賣方新田三九〇立山二四〇古野二二〇田中道一九〇
大新　買方德泰三六〇古野三〇〇田中道一三〇▲買方京信三三〇松山一七〇白井一三〇立山一二〇
東新　賣方田中道三、一八〇白井三八〇新田四八〇山口三五〇立山二〇〇大林一二〇▲買方京信一、六〇〇立山五七〇松山三一〇德泰三〇〇正輪二七〇成清一二〇〇白井一二〇〇新田一二〇〇

つてゐるといふてよい從つて問題は現在定期に伍れてゐる米が此の上どれだけの壓迫力を有するか又產地の賑りが今後も永續して相場を此邊に喰ひ止め得るかの二つに一つであつて今の所賣方側に之を云ふ米として受米行爲は成可く避けんとする事等から見ると賣り買ひとその筋言と云ふの外なきも皆目內地へ移出されない正米が斯くも手堅く保合ひ定期の下げより云ふ方に逼迫せんとする諸勢力を有してゐる事は單なる農家や商人の過惜みのみでなく其所には米價安に依る無質とか諸物價に比し割安など云ふ無形の弱材料に牽制されてゐる事が窺はれると同時にこの度目は結局賣方理窟に勝つて相場に負ける結果を生ずるやも知れないと見るべき點もある

立會時間變更
仁川米豆取引所は五月一日より例年の慣例に依り商狀立會時間を左の如く變更することとなつた。前場寄付を九時より開始二節は九時二十分、それ以降各節十五分おきに始め十一時二十五分に前場大引。後場は前場に同樣

豫じ納會が切迫した期近について産は既報の如く受渡米手口は既に決定しこの上安くなれば買方正米と採算上賣退くべく反對に高くなれば賣米筋が更に買緊ぐべく待ち構へてゐる狀態であるから先づ平凡なる納會と見るの外なく又中先に於ても如何に多くの賣米が伍れてゐるとは云へ產地の正米が崩れて下げ渋つてゐる以上此邊如何とも仕樣がなく從つて今月一杯はまだ新ふした保合が續くものと思はれるが然し月が變つて五月に入ると今や輕軟双方が重視されてゐる米の需實程度も殘存米の發表によつて明となり又天候の推移は本年の作付に重大な關係を有する事柄から何れかと一と相場はあるだらうと期待する向が多い

問題の殘存米
實際額如何

當面の問題として市場一般が最も重視されてゐるのは五月一日現在の內地殘存米の如何である即ち本年は米價が前年のこの頃に比し十圓切りも安いのと外米の輸入は依然として禁止されてゐる關係上前般者が例年より多いことは既に何人も認めてゐる所なるがなほ最近各地の情報を綜合して見ると內地は勿論朝鮮においても滿洲粟の如き食都會の下級細民皆が消費する位なことで日常では殆んど顧みる者さへなく從つて鮮米の喰込みは一般の豫想以上だといふ說が多い若しこれが事實とすると來月に入り內鮮共に殘存米の數字が明かとなればそれを動機に保合ひ上放れてないかといふ向きもある

在米增加一巡
產地商談りに

今月に入つてからは每週トン〳〵拍子に激增し仁川の在庫も去る二十五日の現在高を見ると合格米が十萬九千五百五十三叺で前週に比較すると八十一叺を減じ在米の增加も一寸一巡といふ形であるこれは產地の賣物が皆目ないのと一時採算圈內に入つた定期が再び割安となつたため賣緊が出て來ぬ結果であるその他糧米八百七十四叺粗以入三萬五千二百四十五俵入七叺小麥三千四百十三叺外米八千七百八十六袋等で何れも依然漸減の趨勢を示し殊に粟の如き產地出回薄に著しき激減である

仁川期米本玉表

當限　買方　丸ウ二、一〇〇丸二、〇〇〇丸ハ六〇〇
同　賣方　丸福三〇〇丸二、七〇〇丸マ二〇〇
中限　買方　丸八、七〇〇
同　賣方　丸福五〇〇丸ウ二、八〇〇丸ハ六二〇〇丸マ二、八〇〇
先限　買方　丸一四、一〇〇丸メ六〇〇
同　賣方　丸福一、七〇〇丸ウ五〇〇丸ミ一、〇〇〇丸ハ一、四〇〇丸マ一、六〇〇

仁川穀物出入（廿七日）

種類	移出	在庫
糙米	一、一五八	[illegible]
白米	四、一五八	[illegible]
玄米	六、七五〇	[illegible]
大豆	一、八〇〇	[illegible]

堂島前場情報
【大阪電報】今朝堂島は株式筋、神戸筋、目先筋の賣りに對して東京筋、及び正米筋が手詰めてゐた外、海外の變報は三萬石見當であつた

大阪市中在米
大阪市中在米高二十七日現在は百四十七萬五千三百七十七俵と前日の在米高に比較して八千八百六十九俵の增加である

正米

京城　一等精白米十二圓四十錢、同十四圓六十錢丸キ合格玄米三等十三圓下十一圓九十錢賴上四錢、一中三十錢九下二錢七

大豆　龍山九圓二十錢長湖九圓二十錢德川九圓廿錢咸興八圓八十錢

仁川　丸キ角チ丸チ石拔三等十九圓五十錢四等十四圓六十五錢不拔三等十四圓六十錢四等十四圓十錢丸ミ不拔四等十三圓丁仙拾米十二圓丁一等白米丸仁印（六十瓩入）一叺六圓三十三錢精米組合一等白六圓四十錢粗改良種四錢五毛在來種三錢九厘五毛、依然保合ひであつた

大豆　龍山丸忠九圓二十錢、長湖沙川汶山九圓二十錢谷什南市新幕九圓、海州大安八圓丁で何れも保合ひであつた

釜山　釜山休日明けの市場は天候不良に入氣的なく各地一齊に膽り移りに人氣引締りを見たが失張り內地不申合に移出筋の見送り安値待ちと籾米筋も再合ひ海に一般的に高値嫌ひにて結局閑散み程度に鮮み腹關鐵良三等十五圓三十錢同等十五圓十錢無格十三圓六十錢等外十三圓丁度見當を唱へ二千二百七十一叺の取引に過ぎなかつた

木浦　今朝は出廻り尠かあるも引續き定期の伸悩みを眺めて買方依然見送りを守り相場釘付けを脫せず角セ三等十五圓九十錢四等十四圓八十錢見當であつた

群山　天候不良に汽車便の不千六百叺に過ぎず寄賣物となら各地高移り半ら大體保合氣分調に移出筋も積出一段落見送り休越に籾米筋の手控勢々に氣配弱みにて丸セ三等十五圓四十五錢四等十五圓〇五錢見當であつた

大邱　在米筋の折柄、天候不良に出廻り薄く休日越に籾米筋堀消化分の手當買ひに人氣弱く內地精白引合ひ强味あり手持質過り結局十錢方高は丸寶良十五圓三十錢乃至十五圓丁度見當を唱へた

京城延べ
各地不冴に小住來

前場　今朝は阪地の味なきと仁川の低迷狀態に一同六中五圓六十四錢と寄まりアト五十七錢と押し二節には六十錢と返し四節には六十三錢與に擦ねこの邊に保合を續け依然不味の氣配相場に六中五圓六十錢と前場を終つた

鮮內延べ

◇京城	前寄	前止	後寄	後止
四米	—	—	—	—
五中	—	—	—	—
五米	[illegible]	[illegible]	—	—
六中	[illegible]	[illegible]	—	—

◇釜山	前寄	前止	後寄	後止
四米	[illegible]	[illegible]	—	—
五中	[illegible]	[illegible]	—	—
五米	[illegible]	[illegible]	—	—
六中	[illegible]	[illegible]	[illegible]	[illegible]

◇大邱	前寄	前止	後寄	後止
四米	—	—	—	—
五中	—	—	—	—
五米	[illegible]	[illegible]	—	—
六中	[illegible]	[illegible]	[illegible]	[illegible]

◇群山	前寄	前止	後寄	後止
四米	—	—	—	—
五中	—	—	—	—
五米	—	—	—	—
六中	[illegible]	[illegible]	[illegible]	[illegible]

◇木浦	前寄	前止	後寄	後止
四米	—	—	—	—
五中	—	—	—	—
五米	—	—	—	—
六中	[illegible]	[illegible]	[illegible]	[illegible]

大阪期米呼値

	當限	中限	先限
寄付	[illegible]	[illegible]	[illegible]
大引	[illegible]	[illegible]	[illegible]

◇東京米穀取引所

	前場	後場
當限	[illegible]	[illegible]
中限	[illegible]	[illegible]
先限	[illegible]	[illegible]

市況（廿七日）

◇大阪綿花　前場寄付　後場寄付
◇大阪綿絲　四月限　五月限　六月限　七月限　八月限　九月限　十月限　[illegible]
大阪市中相場
ストリクト・ミドリング　四月　五月
ブローチ　同
ベンガール　同
◇橫濱生絲　前場　後場
◇現物生絲　[illegible]
大阪砂糖　前後　先限
大阪砂糖現物　日糖（ST）現物　十七圓八十錢

株式（四月廿七日）

京取短期、大株短期、東京現株、大阪期米等の相場表 [illegible]

期米（廿七日）
◉仁川

節	當限	中限	先限
前場 一	[illegible]	[illegible]	[illegible]
後場 一	[illegible]	[illegible]	[illegible]

維新俠艷錄
節婦實傳（16）
橋爪彥七氏作　竹內靜古氏畫

新撰組（十）

「承らう」

近藤は受け身になつた。もうかうなれば、桂ととつ組んでみよう——といふ落着きもわいてきた。

『近藤氏』

と、よびかけて

『そこもと、あたら天賦の才腕を持たれて、徒らに時勢の反抗兒となり、幕府の走狗となつて無爲に一生を終られるはおしいではないですか』

突然の言葉だ。ずいぶん思ひ切つたことを——と、流石の近藤も驚いたが、彼が北多摩の郷士である ことには新選組の長としての面目がある。この時勢を色をなして桂にいつた。

『近藤は武士ですー』

さう云つてから、流石に桂を見詰めてゐたが、彼が吐き出す樣にいつた。

『いや、それは小五郎の心事、いま百萬言を費しても其許には分るまい。それよりもいまの退說たる國の政治を紀すこそ急務ぢや！』

『さらば……その開國の政道に取つて代るべきは？』

『王政ぢや。天に二日なく、我日本國に君たるべきは……』

『いはれるな！國に二人の君なきことは聞くまでもない。然し、その勤皇をはしいまゝにするもの果して良心に副ふであらうか？いゝやさ、第二の幕府が出來はせぬか？』

近藤の意氣は烈しかつた。時に長州藩の隱然に立つを憂向して桂の心の根を押さへようとするのである。桂も、こゝではグット押し附けられた樣子だつたが、彼もさる者、大切の土壇場で組みと立ち

云つたのは、實に眼前を拂ふやうな一言であつた。

『時勢時勢と云はれるが、時勢順應王政復古の旗をかざして、御身ヶ原以來の私怨をはらさんとする長州の心事、卑怯！と申上げたい』

『ふーむ。或は。さういふ見方もあらう。然し、王道を聞うし、醜王爵の奸賊を討り、一門の榮華より何物をも知らぬ幕府を拔けて、倒幕天地にはわれと云はれるか』

『穢地だ。武士道だ』

近藤の聲は、やゝ激しく、豹のやうた眼は輝いてきた。

『武士道は廣い。卿師な藩閥を衛ふよりも、鐵士の大義に殉ずるが國民の道ぢや。眞の武士道といふものぢや』

『いゝや、鐵士の假面を被り、攘門の御衰微に名を借りて、大義を唱ふるは奸物の道具だ！』

『いはれな！たとへ假面であらうとも宮廷の御衰微に名を借りようとも惡政を司る德川を倒すに、何の不思議！』

『黑い！桂殿。自家の本心を鐵面にかけられよ。いかなる冠かすぐに解らう』

『いゝや！』と底力のある聲でいつて、

『たとへ藏を弄するもの現れようとも一旦赫奕たる王道が立てば、政治をみだす賊人は自から亡びてゆく』

『いや、さうはゆくまい桂殿！薩、長、土、肥と、權を爭ひ、天下は必ず紛亂しますぞ！』

『無論、人は肉と皮とを着て生きてゐる。生きんが爲には……身を滅らんが爲には……爭ひも絕無とはいへまい。然し……私鬪ぢや、王道のもとにその樣なものは清伏するでせう。なあに、假令爭ひ起さうとも世の逞しき權を爭へばとて、榮華を望む德川の惡政よりは遙によい』

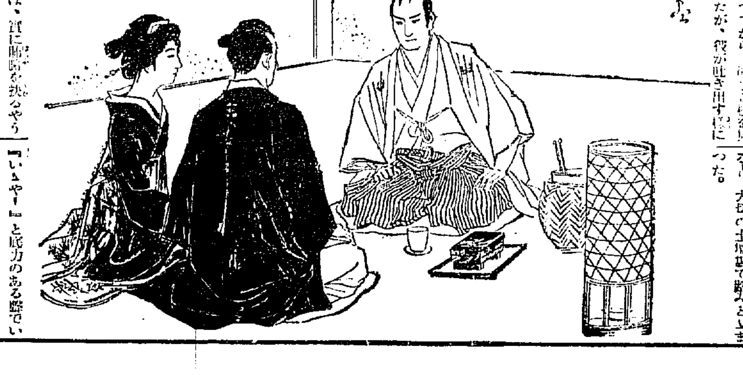

笑話集
渡りに舟

臆病な映畫俳優が、危險な場面の撮影にかゝつた時、恐る恐る監督に尋ねた。

俳優『もし、この綱が切れたらどうなるでせう？』

監督『ほ、はう！そいつはいゝ事へだ。早速さうしよう！』

京城日報
月曜夕刊
本紙朝夕共二十頁
印刷人 ... 編輯人 ...
發行所 京城府大和町一丁目 合資會社 京城日報社

ゴールに入る
雑誌 ... 各書店にあり
東京神田南神保町一 成[illegible]社發行

財界診断術

谷孫六著

現代貨殖全集 第五回配本

今讀んで今直ぐ役に立つ

誰にも判る聽診器

財界を知るには財界を知る事だ。其動きを知るこだ。有ゆる物が雜然と蠢動しつゝ姿は刻々變つて行く。どう變つてゆくか。夫を知るには動く一つ一つの知識が必要だ。本書は財界の機構の總てを判り易く說き、著者獨特の診斷をしたものだ。

孫六式秘訣公開（本書内容の一部）

こんな場合は景氣がよくなる
こんな場合の景氣は挫折する
こんな場合の景氣は永續する
こんな場合の景氣は終りだ！
こんな場合は景氣が惡くなる
こんな會社は益々發展する
こんな會社の株は高くならない
こんな會社の株は危險千萬だ

別册附錄 金儲實際談

會員諸賢の方々から續き御懇請を頂いたので、堂々五十餘頁の册子となし今回配本に添附致しました。内容はいづれも實際を主としたもので「私はこうして金を貯めた」「こうしたら儲かると思ふ話」「一寸したことで儲けた話」等數十篇に亘り、之だけでも充分に單行本として價値あるものです。

定價壹册 壹圓二十錢 送料十四錢
◇全十二册 一時拂 金十四圓五十錢
◇右送料 一圓四十四錢

第一回配本 岡辰大福帳
▲失業地獄に一笑に附する新戰術の裏の手 不景氣を蹴つ飛ばす貨殖道の秘訣網羅篇

第二回配本 黄金街を行く
▲誰にも出來る新事業は、いくらも轉つて居る それを喝破し暗示した大寶藏の穴が之れだ

第三回配本 宣傳時代相
▲一九三一年式處世の秘訣！商賣の虎の巻！ 宣傳上手必勝の實例を見て演試しをしろ。

第四回配本 金脈太功記
▲立身出世の狙ひ方摑みどころにコツがあるこいつを逃さず引つ掴えて幸運の扉を開け

東京日本橋 吳服橋
春秋社
振替東京 一六八四二
電話日本橋（二四）一二〇九、一二一七

註文殺到!!

讀め！

里見岸雄著

吼えろ日蓮

◇吼えろ日蓮！ 吼えろ獅子!! ガラクタ信者を嚙み殺せ!!!

六百五拾遠忌の前夜突如叩き込まれた爆烈彈
突擊、亂鬪、死屍累々悲鳴、叫喚、怒聲、罵聲、あゝ白蛾の巢は崩壞する、全日蓮陣にあがる悽慘なる血煙！

日蓮主義者が斯くも強烈に叩きつけられた例しは古往今來曾てない。餘りにも猛烈なる著者の筆力である。全國の日蓮主義者は只此一書に戰慄く。宗教界に日蓮宗の信者に非ず、信仰に非ず、宗教學者に非ず、一切の宗教運動と何等の關係無し。然も其の日蓮に於ける著者の態度は、今や佛教各宗の價格に對する批評であり ...

忽ち二十版

田中智學著 大國聖日蓮聖人 定價一圓 四六判六百頁 送料

四六判・三百數十頁・ロクトン紙
定價 ￥1.50 送料10

發行所 春秋社

貧血 衰弱に

ポリタミンが滋強劑として最も傑出せる理由

四百餘名の醫學博士御推奨

傑出せる學理的根據

(1)貴重榮養素アミノ酸を多量に含んでゐます。
(2)そのアミノ酸は直ちに吸收されて血と肉を作り、蛋白質を構成します。
(3)アミノ酸は、また健康上必要なホルモンの分泌を促し虛弱の體組織を改造します。

傑出せる臨床上の價値

(1)肉や卵（即ち蛋白質）を多量に攝つても榮養効果のない方々に好適の強壯劑です。
(2)胃腸が惡いか、衰弱が強くて食物の攝れない方にはポリタミンがぜひ必要です。
(3)虛弱、腺病質の方は、一般に消化液の分泌が少く榮養物が完全に消化されません。この方々にはアミノ酸製劑のポリタミンに限ります。
(4)食慾のない方、殊に呼吸器病の方には食慾を增進せしめるポリタミンをおすゝめします。

液狀（錠）ポリタミン（二五〇瓦）二圓五〇（五〇〇瓦）四圓五〇

發賣元 株式會社 武田長兵衛商店 大阪市東區道修町
關東代理店 株式會社 小西新兵衛商店 東京市日本橋區本町
製造元 大五製藥株式會社 大阪市東淀川區豐崎上町

81―160(O)

十錢文庫

誠文堂

趣味・常識・スポーツ・娯樂の大殿堂

第一次百册完了書目

要を盡して一字の無駄なく 百頁十錢 常識普及の名著揃

スポーツ
- 三宅大輔 野球入門
- 松内則三 野球の見方
- 廣津和郎 早慶野球史
- 廣田公平 六大學リーグ戰史
- [illegible] スキー・スケート入門
- 石原友男 [illegible]入門
- 加賀一郎 陸上競技入門
- 宇野庄治 ラグビーの見方
- 岡善次 [illegible]入門
- 小西康裕 [illegible]入門

趣味・娯樂
- 廣津和郎 麻雀入門
- 廣津和郎 麻雀必勝法
- 川崎備寛 麻雀高等戰術
- 同 [illegible]
- 空閑緑 麻雀上達法
- 長尾克 [illegible]になるまで
- 高木[illegible] [illegible]
- 金子[illegible] [illegible]
- 溝呂木光治 將棋は[illegible]
- 久保松勝喜代 圍碁初段になるまで
- 岡本[illegible] 馬[illegible]必勝法
- 玉置眞吉 社交ダンス入門
- 玉置眞吉 社交ダンスの手引
- 櫻川忠七 モダン宴會かくし藝
- 正親町季董 [illegible]の秘訣
- 上田尚 釣の秘訣
- 新田恭一 最新撞球術
- 竹山茂雄 寫眞術入門
- 古海卓二 ラヂオとテレビジョンの話
- 中根榮 犬の飼ひ方
- ハリー・ウシヤマ 宴會作法禮裝
- 大の里萬助 相撲の話
- 渡邊秀夫 百人一首早取り法と新[illegible]
- 松旭齋天勝 素人手品一百種
- 妹尾太郎 世界一物語
- 鶴沼直 西洋[illegible]話
- 鶴沼直 西洋美談
- 石井勇義 蘭の栽培法

文學・思想
- 菊池寛 新文藝辭典
- 古井勇 短歌入門
- 高須梅子 俳句入門
- 岸本水府 川柳入門
- 高辻秀宜 モダン書翰文の作り方
- 吉澤隆治 日用草書字典
- 木村毅 社會學の話
- 高田保一郎 [illegible]の話
- 鵜沼直 社會科學辭典
- 加藤一夫 ストライキの戰術
- 室伏高信 無政府主義の話

家庭・衛生
- 菱刈賀雄 女ばかりの衛生（發賣禁止）
- 菱刈賀雄 ユーモア性典
- 長濱繁 淋病の話
- 朝岡稻太郎 梅毒の話
- 竹村文祥 趣味の生理科學（發賣禁止）
- 西川勉 比較研究六大[illegible]
- 高爪[illegible] 家庭飲料水の作り方
- 小林完 兒童のお辨當百種
- 原田實 友愛結婚の話

政治・經濟
- 佐々木民部 飛行機の話
- 宮里良保 自動車の話
- 櫻井忠温 陸軍の話
- 三家信郎 海軍の話
- 岸田日出刀 建築樣式の話
- 山浦貫一 議會政治と政黨
- 中津海知方 豫算の話
- 岡見謙郎 新聞の話
- 長谷川光太郎 經濟記事の見方
- 香米地貢 テーブルスピーチ
- 山口丈雄 合資合名株式會社の知識
- 田中滿三 貸借對照表の作り方と見方
- 高岡林太郎 株式期米相場の話

旅行・案内
- 安藤はる子 エロ・エロ東京娘百景（發賣禁止）
- 倉本長治 百貨店[illegible]
- 古川一郎 上海どん底風景
- 松川二郎 [illegible]案内
- 松川二郎 [illegible]溫泉案内
- 岸本水府 京阪神盛り場風景
- 酒井眞人 東京盛り場風景
- 松崎天民 京阪食べある記
- 松崎天民 東京食べある記

音樂・美術・映畫
- 川口松太郎 レヴューの話
- 古川緑波 映畫のABC
- 高田稔 映畫俳優になるまで
- 夏川靜江 映畫女優になるまで
- 鮎山政正 小型映畫の撮影と映寫
- 西條八十 民謡小唄新曲集
- 鹽入亀輔 レコード名曲解說
- 堀内敬三 西洋音樂入門
- 小松耕輔 樂譜の見方
- 東郷青兒 洋畫の描き方
- 小室翠雲 日本畫の描き方
- 岡本一平 漫畫と漫文
- 宮本光玄 モダン隠語辭典
- 鵜沼直 モダン語辭典
- 麻生久 社會主義の話
- 室伏高信 共産主義の話

全部既刊實物全國書店にあり

御註文の栞
□成べく最寄の書店より御買上げを乞ふ。
□直接の注文は五册以上に限る。五册以下は謝絶します。尙送料五册六錢以上端數は一册一錢の割で御加算の事
□團體の御註文は大歡迎大割引其他注文は御照會を乞ふ。其の他非常に御利益です

東京・神田・錦町一ノ九 誠文堂
振替東京六二九四 電話神田四七一 三二九六

御問合・御照會・御注文は
土木建築材料
パイプ・機械・工業用附屬品
釜山府幸町二丁目
角野商店
電話 [illegible]

寫眞機械 一式材料
活動寫眞機
岩瀬寫眞機店
釜山本町一丁目（電車通）
電話 七五五番 振替釜山七五五番

口の臭い時は仁丹

日本共立火災保險株式會社
資本金 五百萬圓
一、當會社は確實を本旨とし御便利に業務御取扱可申候
一、當會社は損失を公平且つ迅速に支拂可申候
一、電話又は御一報次第社員參上可仕候
取締役會長 原 錦吾
出張所長 三鍋才次郎
内地代理店所在地 京城、仁川、水原、鎭南浦、平壤、大邱、釜山、群山、木浦、全州、光州、晉州 ...

京城荷札
耳鼻咽喉科診察
京城府黃金町（電本六四三）
醫學博士 阪井清

春向 優良品四種特賣

東都春の流行品を破格の廉價提供。品質は實質本位の弊店優秀品揃ひ……

◇御注文は 通信販賣係へ
振替東京八八〇番
松屋グラフ 春より初夏への御支度 …… 御申越次第進呈

◇本セル特價
派手向 五円 六円
中柄 …… 六円
殿方向 五円 六円 七円

◇中折帽特價
薄鼠色折返し鍔 黑リボンスピード型
二圓八〇錢
送料 内地二十七錢 朝鮮五十五錢
箱代 二十錢

◇クローム側…… マツヤ時計
國産優秀品
……特別提供
八型腕時計 十六型提時計
各五圓均一

◇本絹 ネクタイ
特價 無地 一円三十錢 縞及紋織 一円・一円卅錢 一円半・一円八〇錢
（御年齢及御値段御指定の上柄行選定御一任願ひます）

東京 銀座 松屋
通信販賣係

近接及代漁區 獲得を强硬主張
外相から廣田大使に訓電

【東京電報】ルーブル換算率は暫定的取決めにより曲りなりにも解決したが、肝腎の漁區問題に於ける我が主張は一つも容認されず、ロシア側が漁區に對し十七まで認めながら懸案の我が十八漁區として要求せる七漁區および近接四漁區に就いてはロシア側は回答を避け、問題の重要點は後日に殘されてゐるので今後の交渉はルーブル問題より以上に困難にして我國は極めて不利の立場に置かれる譯で農林省ではこの點を憂慮し近接四漁區並に代漁區七區は萬難を排してこれを獲得し一日も速かに漁區問題を解決せしむべしと强硬に主張し、この點に關し幣原外相を通じ廣田大使に訓電することになつた

漁區確保要求
川上日魯社長 外務省を訪問

【東京電報】川上日魯漁業社長は二十七日午前外務省に永井次官を訪ひルーブル換算率三十二錢九厘の妥協案を承認する代償として問題の七漁區の確保につき今後の交渉にて必ず解決に當るとの保證的言質を求めたが幣原外相不在のため永井次官より右の言質を依頼した

ポーツマス條約の 我權益を確保せよ
ルーブル問題解決につき 貴族院方面の批評

【東京電報】北洋漁區問題のルーブル換算率は二十六日に至り三十二錢九厘を以て暫定的妥協の成立を見るに至つたが、これに對し貴族院方面では大體左の如き批評を下してゐる

ルーブル換算率は一先づ暫定的解決を見たが漁區問題に對し何等代償的回答を得てゐない以上外務當局としては今後本問題の根本的解決に對し一層責任が重加された譯で、現在の如き軟弱方針を以てしてはポーツマス條約によつて確保された重大權益が段々侵害される事は明瞭であり、更に日支漁業問題にまで非常な惡影響を及ぼすべく、貴族院としては今後の推移を監視の上、成行如何によつては前議會の決議案の趣旨に基き各派一致して外務當局を糺弾せねばならぬ

佛國大使 永井次官と會見

【東京電報】駐日佛大使マルテル氏は廿七日午前十一時外務省に永井次官を訪ひ金フラン問題並に佛伊海軍交渉等に關し種々意見の交換をなし十一時半辭去した

佛伊兩國から 新に提案
海軍協定成立危ぶまる

【ローマ廿六日發電】フランスの代艦建造問題に對する新提案に對し、伊太利は二、三月中に諒合を表明すると共に去る三月一日成立した佛伊海軍協定を英國側の意向に一致せしむる樣根本的變改を提案する模樣である、斯くてロンドンの佛伊海軍協定起草委員會は益々その成立を危ぶまれてゐる

對支法權確立の 外務首腦協議會
大綱案の最終審議

【東京電報】對支治外法權方針確立の外務省首腦部協議會は二十六日午前十一時より前日に引續き開催、幣原外相以下永井、重光氏等關係官出席、本問題に關する政府の方針大綱案の最終的審議に入り種々意見交換の上午後六時過ぎ散會した

漁業問題の抗爭に 當業者の不安
―對案確立を希望

【東京電報】ルーブル換算率決定に依り當業者は出漁準備に努めてゐるが、日露間の漁業問題に關する抗爭は可成り根強いものあり、換算率の如きはその一部に過ぎず根本問題はなほ解決されゐため毎年繰返へされる、ロシア監視船オロスコイ號の臨近干渉、我川崎船拿捕、同船抑留、漁網切取等の不當手段は今後益々露骨化するは明かである、然るにこれに對する我國の漁業者保護政策は豫算の都合等より極めて手薄の狀態で抗爭の都度我漁業者は常に損失を蒙る惧れがあるので民間當業者は可成りの不安を感じ政府當局に對しても何等かの對案の確立を希望してゐる

地方長官會議の 首相訓示に對する
―貴院側の批評

【東京電報】地方長官會議における若槻首相の訓示に對し貴族院側では左の如く批評してゐる

若槻首相の訓示演說は第五十九議會を通過した諸案に對しこれが實行に努力すべきであるといふのが内容の大部分であつて、新内閣當初の地方長官會議として大いに抱負經綸を發表すべき絶好の機會であつたにも拘らず何等これに觸れなかつたことは國民として甚だ期待に反するところである、蓋し國民は民政黨内閣に對し相當の信念を持ち一心一新を必要とされてゐる今日、首相に最も期待する財政方針は依然緊縮方針を固執するにあつてこの言明は相當財界その他に響くものがあらうと思はれる、而して首相の第一聲は行、財、稅制の整理の斷行を公約してゐるのだから幾分この點に期待も持たれやうが、これは素より政府の一大決意を要することで、國民の期待が現内閣に深められて行くか、否かは今後三大整理が何の程度までに斷行されるかにかゝつてゐる譯で、貴族院としては今暫く成行を監視してゐる外はない

研究常務員 半數改選
巨頭連協議員となる 研究協議委員會

【東京電報】貴族院研究會では常務委員半數改選の爲め廿七日午前十時より事務所に協議員會を開き協議の結果

退任常務 酒井忠克伯、青木信光子、立花種忠子、勅選議員小松謙次郎、小林鶴多額議員原保太郎

新任常務 酒井忠正伯、伊東祐弘子、大久保立子、勅選議員八田嘉明、多額議員八馬兼介

留任常務 溝口直亮伯、東園基光子、勅選議員藤原銀次郎、本間千代吉(全部留任)

に決定、來月七日頃正式に選擧することに決し、次に青木議長提唱の貴族院制度改正調査委員として酒井忠正伯、前田利定子、馬場鍈一の三氏を推すことに決した後、農村救濟並に蠶絲救濟問題につき意見を交換し、正午散會した

今後の研究會
常務委員は事務機關 實勢力協議會に移る

【東京電報】貴族院の大黨たる研究會の執行機關たる常務委員會の規定により再任を許さぬため長老青木信光子退任し、こゝに

地方長官會議 けふ第二日目
内相官邸に開會

【東京電報】二十七日午前十時首相官邸に開會された地方長官會議は午後二時若槻、南陸相渡邊法相江木鐵相よりそれぞれ一場の訓示を述べ、何等の質問なく午後三時散會、二十八日は午前九時より内務省に開會安達内相の訓示あり、午後は田中文相の訓示ある筈

駐米玖瑪大使 駐日公使兼任

【東京電報】駐米玖瑪大使フェラ氏は今回駐日公使を兼任することとなり、來る五月十四日横濱着の淺間丸にて來朝することになつた、氏は約一月滯在の上、同行の參事官ウイットマーシュ氏を代理公使として殘し、露支兩國を視察の上、國際聯盟玖瑪代表として九月ゼネヴァに開かれる聯盟總會に臨む後歸任する

われ等の選良― 立候補者の旗印
先づその抱負を聽く (12)

波多江千代藏

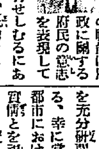

議員としての職能は府政に關する府民の意志を表現してこれを理事者に實行せしむるにある故に、政治問題は實際的であるべきで、理想論ではいけないのである。隨つて實行力の伴はない抽象的議論多の問題を立候補の立看板として如何に立派にならべ立ててもこれに要する財源關係を明かにせざる以上は徒らに空砲の發行たるに止まり何等の價値も權威も認められないものと確信する。故に私は府政當局の各種問題については經費の點や從來の沿革、歷史等を充分研究の上善處する考へである、幸に當選の榮を得ば内地先進都市における各種の施設と事業の實情とを視察してこれを參考とし、また推薦者各位の希望條件として擧げられてゐる左記各項に背かざる誠意と熱意とを以て眞劍に忠實に府政の穩健なる發達に努力する決心である

記

一、議員の職責を自覺し、任務を重んずる人
二、會議に缺席せず、府政に熱心誠實なる人
三、忌憚なく自己の意見を吐露し得る人
四、一定の識見を有し常識を逸せざる人
五、徒らに理想に趨り又は人氣に投ぜんとする如きことなき人
六、利の爲に變節と政論を爲さゞる人
七、公職を利用する如きことなき人

(寫眞は波多江千代藏氏)(同氏は前府議、會計檢査局主事、遞信副事務官等役人生活を經て現在本町三丁目の郵便所長、五十九才)

金庸植

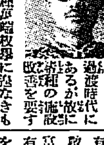

我が朝鮮は過渡時代にあるが故に諸種の施設改善を要すべきもの千種萬端枚擧に遑なきも何よりも至急を要するものは富を作ることである、孔子曰く『無恒產無恒心』といへり、誠に當を得たる御言葉である、朝鮮人の貧富題緩の要は實に茲に存し、故に一方において諸種の企業を起し財源を作ると同時に他方においては費用の節約、負擔の輕減を計り以つて共存共榮に努むべきである、教育機關の增設道路の擴張等も勿論必要ではあるがそれよりも急を要するものは以上述べたる通りで弱きもの貧しきものを助けて行きたい、今回京城府會議員の選擧に際し有權者の數を見たるとき實に寒心に堪へなかつた、京城における朝鮮人の人口戶數共に日本人のそれに比し約五倍に相當するに拘らず有權者の數はこれに反比例して半數にしか達しないこれ要するに貧富の差が多いからである幸にして當選の榮を得たるときは一意專心この途に力を盡したい覺悟である(寫眞は金庸植氏)(新顏の同氏は大正七年京城法專を卒業し判事となり、大正十四年退官して辯護士を開業した人、卅九才)

公認候補に就て
關根金作(寄)

今回地方自治制度改正の結果、こゝに府會議員選擧に際し公認候補の名において各町内に物議を釀し又は候補者は公認の文字を取消すべしと極言する者あるも、その理由の甚だ薄弱にして當を得ざるものと信ずる能はざる次第にしてそもく各町における公認なる立候補を推薦するに際してはその初め町總會又は評議員會等を經て愼重協議の結果眞に府民の代表者として恥かしからざる適任者を得んとすれば人格學識手腕等においてほかに優れたる人物を公認者として推薦するものにして二三有志申し合せの結果公認なる文字を濫用するものにあらず、殊に内地結社法の適用を云々すれども一候補者を推薦するに前述の如く最も公平に最も愼重に最善の注意と努力を傾注して我が適當者を選ぶに際しこれを公認と稱するも敢て法理上支障を來す恐れなく、却つてかくの如き美風は今後益々助長せしめ公認に依らざる立候補者はこれを立たしめざるを可と信ずるものなり、また公認の文字の爲今後弊害を生ずる際は監督官廳において相當取締ふべきにつき敢てこれを論議する必要もなくたゞ道德に堪へざるは自己推薦に便せんが爲結束せる町に對し夜陰に乘じ運動を試み、または選擧事務所の立看板等を設くるが如きは他町の平和を害し延ては常識的に考ふるも普通人のなし能はざるところなし、また町としてかくの如く立看板を自己町内に立てらるゝを顧か潔しとするものあらん、これが撤退を求むるは人情の常にして當然といふべし、敢て識者の御判斷を待つものなり

民政減稅委員會 總括的項目決定
細目は政府に一任

【東京電報】民政黨の減稅整理特別委員會は二十七日午後二時から本部に開會、富田委員長以下出席調査範圍、項目その他につき總括的意見の交換をなし、總括的項目を決定、細目は政府に一任するを便宜とするとの意見有力で、政府の減稅準備委員會は六月終了するから與黨は五月中に成案を得ることとし五時過ぎ散會した

全國米穀販賣購買 組合聯合會
創立總會開催

【東京電報】全國米穀販賣購買組合聯合會創立總會は廿七日午後十一時より丸の内產業組合中央會に於て開催、同聯合會定款並に聯合會業務規定を決定、次いで理事監事を選任し、午後一時總會を終り引續き理事會を開き會長に北川嘉平氏外副會長二名專務理事を決定したが多年の懸案たる米穀全聯班は成立し、產業組合による全國的米の販賣統制の第一歩が踏み出された

露國の經濟組織は 特殊の立場にある
‖對露交渉は充分の 理解を以て當らん‖
外相の地方長官會議訓示

【東京電報】幣原外相は二十七日の地方長官會議席上最近の外交に關し訓示演說を試みたが對支對露關係につき左の如く述べた

對支關係 について政府は非常に愼重な態度をとつてゐる次第であるが世間動もすれば根底なき議論を徒に稱へ日華國交の上に遺憾な結果を招來する如き人々のある事は誠に遺憾である、今や支那は特に政治的建設に全力をあげて努めてゐるのだから眞の諒解の下に日華交渉を合理的にその歩を着々進めんとしてゐる次第である

滿蒙問題 に關しては世間には所謂解決論の名の下に强硬論を稱へ又支那側の一部に於ても同樣の强硬論あるも日本の滿蒙に於ける立場を明確に見ることと又は支那側が日本の立場を明確に見るとの眞の諒解の下に其の歩を進むべきであると思ふ

對露關係 についてはロシアは特殊の狀況にあり、特にその經濟組織は特殊の立場にあるを以て對露交渉も充分理解を以て當らねばならぬ、最近の漁業問題の如きもその貨幣の換算に於て特殊の歩を進めねばならぬ次第であつて、今日の狀況に於てはルーブルを市價の雜作に依つて換算することなく或る評價の換算率にてその交渉を進めることに結論を得て解決した次第である

移民問題 に關しては現在の海外の狀況は益々良好な進展を見つゝある

一般國際 問題に關しては數年前に比し極めて複雜な狀況になつてゐるが他國を侵略するが如きことなく、諸國各國の共同責任の意味に於て益々世界の平和を建設せんとしつゝある狀況であるから各位におかれては苟しくもこれを惑さんとするが如き人達に對しては充分注意せられんことを切望する、最後に支那がその政治的建設のため種々要路の新人を我國に派し視察せしめてゐるがこれ等に對し充分便宜を與へられん事を希望する

臺灣電力外債 五月上旬に
調印の運び

【東京電報】臺灣電力外債交渉はその後順調な經過を辿り引受財團との下相談も殆んど纏りおるので近くモルガン系各引受金融業者の正式會合を見た上で五月初旬には調印の運びとなつた、一部には臺灣人再度の暴動が成立に支障をおよぼすものではないかと見る向もあるが、今回の事件は政府に反抗したものに非らず、大體當局ではこ……響なしと見てゐる、なほ右外債の條件は大體左の如くである

一、發行總額四千五百萬圓
一、利率五分五厘
一、發行價格九十二弗内外
一、期限廿五年

因みに昭和三十年償還期限の東京市外債市價は現在九十四弗二分一見當であり、民間會社となれば公共團體より幾分條件が惡くなることはやむを得ざるところで、發行價格九十二弗内外は動かないものと見られてゐる

鈴木文治氏 立候補斷念
宮城縣補選に

【東京電報】宮城縣補缺選擧に立候補することに内定してゐた鈴木文治氏は社民黨本部で協議の結果勝算なしと見て立候補を斷念に決した

本府辭令

朝鮮總督府京城醫學專門學校教授 稻本龜五郎
任朝鮮總督府技師(二等)
警務局在勤を命ず
朝鮮總督府鐵道局技手 荒木政次郎
同 水谷一政
同 井深重治
任朝鮮總督府鐵道局技師(七等)
朝鮮總督府鐵道局書記 篠田桃吉
同 古川四郎
任朝鮮總督府鐵道局參事(六等)
朝鮮總督府鐵道局書記 藤田仙太郎
同 上山豐助
任朝鮮總督府鐵道局副參事(七等)
朝鮮總督府鐵道局技手 岸本大治
任朝鮮總督府鐵道局技師(七等)
朝鮮總督府鐵道局技手 河野喜一郎
同 森島次郎
同 上野一雄
同 片岡榮治郎
依願免本官

追賜の御沙汰
故嚴柱益氏に

【東京電報】畏き邊りでは去る十六日死亡した京城府貞洞卅五嚴柱益氏が生前公共事業育英事業に盡した功勞を思召され廿七日左の如く特旨を以て位記追賜の御沙汰があつた

敍從六位(特旨を以て位記を追賜せらる) 故勳二等 嚴柱益

減少を豫想される 繭資金準備
金利は前年同樣か

春繭出廻期も追々接近して來たので各銀行共、繭資金の貸出についての準備を進めてゐるが、本年は昨年の絲價慘落による回收難の後を受け一方預金利下げを餘儀なくせしめた程貸出金利が先走つて低下してをり、しかも金融は依然緩漫裡に推移し事業界も依然振はず適當な放資口なき現狀に鑑み、春繭資金の貸出に對し特に警戒を嚴重にするといふ樣な傾向は認められない、併し生絲相場は昨今宵、先共六百圓臺を割り五百圓臺に落込むといふ狀態で、例の廿萬梱の滯貨處分の目鼻つかざる限り絲價の前途には光明は認められない、從つて春繭相場も十七八掛を豫想され前年の三十掛に比し十二三掛の安相場となるので夫だけ資金も少くて濟む譯である、なほ金利の點になるであらうと言はれてゐたが、既に預金利下により昨年より利低下げられてゐるので利下の餘地はあまりない模樣であり、回收難等を考慮し大體前年同樣の金利に落着くのではないかと見られる

あすの天長節
總督府の拜賀式 陸軍の觀兵式等

明廿九日、天長節の佳辰に當り總督府では午前九時五十分から第一會議室で拜賀式が行はれる外、府内各官廳でもそれぞく拜賀式が行はれるが、その外午前九時からは朝鮮神宮大前で京城府主催の官民合同の奉祝會が開かれ、當日朝鮮神宮では午前八時半から、京城神社では同九時から天長節祭を執行し、京城神社ではそれに引續き祝賀祭も行はれ、午後一時からは總督府の主催により官民三千五百名を招待の上盛大な園遊會があり龍山の練兵場では午前十一時から陸軍諸部隊の觀兵式が行はれるなど、花に惠まれた京城の天長節奉祝は盛大であらう

・慶山線 起工大祝賀會

【城津特電】關係地方民多年の要望せる慶山線鐵道いよく本年より起工されすでに第一工區入札に附し五月一日より工事に着手することゝなつたので淸津、吉州、甲山三郡聯合にて二十六日午後一時より吉州において起工大祝賀會を開催せるが關係地方官民二百五十名參列來賓として知事代理李參與官、鐵道局淸津出張所より富田所長、工事關係者、北鮮日報、北鮮日々新聞社代表等多數參列宇野吉州期成會長開會を述べ東三郡期成會長古橋咸北知事、富田鐵道淸津出張所長、李吉州郡守重野城津其他の祝辭ありて宴に移り城津より操り出した紅裙連の餘興あり盛會裡に二時半散會旗行列その他各種の餘興あり數千名の人出に未曾有の盛況であつた

赤十字社總會參列者

來る五月五日日本赤十字社第三十九回總會開催に當り朝鮮各支部より參列をかね内地見學する職員左の如し

京城支部特別社員杉野臣三郎、高橋陽道、淸州支部幹事西尾哲平、平壤支部委員橋口淸左衞門、光州支部委員副長旨丸淸平、同川村榮松、釜山支部委員副長小林博、委員長黃鎭和、平壤支部有功章拜受者李甫淳、大邱支部委員長洪[illegible]植、同車化善、幹事下山龍三郎、事務委員岩村勝左衞、本部主事大脇次郎

なほ七日開催の愛國婦人會總會には前記職員の外福田本部副長、境部議員、野々村協贊員等參列の筈

會

▲南山本願寺補布教監督送別會 廿七日午後七時半京城ホテルにて開催した

▲常盤生命保險朝鮮支部長 高橋信治氏は廿七日午後六時から支店に知己三十餘名を招き新任披露の宴を張つた

太平漫語

三大整理の一つである行政整理の調査も着々進んでゐるやうだ▲内閣官制の整理調査はざつと一段落、次は各省整理案に移るといはれてゐる▲内閣整理案なるものの骨子は、現在内閣直屬の各局を統合縮少するといふのだが廢合といひ縮少といひ色々風聲はして見るものゝ、結局廢合ゝ縮少も同じもの廢合即縮少、縮少即廢合である▲何しろ今まで擴げるだけ擴げてあるのだから、思ひ切つて『廢合縮少』して丁度いゝ加減になるだらう▲出來ることならいゝ加減以上に整理して貰ひたいものだ、二局を一局に、二課を一課に、局を課にするなど、整理案の内容もなかく思ひ切つてはゐるが、も一歩進めて徹底的事務の簡捷統一のために、廢合する分を事務だけ殘して全廢するとか、縮少する分の事務を他に預けるとか何とか胸のすくやうな大掃除が必要だ▲要は無駄を省くにある。人の無駄も省かねばならぬが、一ばん大切なのは事務の無駄を省くことだ。局を課にしただけでは事務の無駄を完全に省くことは六ケ敷い場合もある▲世の中が複雜になればなるほど世の中の事務は反對に簡單に運ばれなければならぬ複雜な世の中に事務がますく複雜化していつては扱ひに困る▲行政整理の根本の目的は事務の單一化にある。從つてその根本方針も無論これに置くべきだ。しみつたれた人の節約、生温い局課の廢合縮少だけでは、ほんとうの行政整理には余程距離がある▲經費を減らすことばかりを第一の目標にすると出來上つたものが兎角一時的の不徹底なものになり勝ちだ。制度の大掃除事務の淸淨法を第一目的にすることが行政整理の眼目であり、效果も期待せられる。どんなものが出來上るか、まづ以てこのところ暫く御手並拜見として置かう▲惜らしや花時の雨、今年の京城の花には兎角邪魔が入りたがる。しかし人見か花見かわけのわからぬところで、はなの穴にほこりを詰め込まれるのもあまり感心しない。一度ほこりを洗つてさつと晴れて與れるなら惡くはない

ニューヨークへ第一歩を印せられた
高松宮兩殿下

相撲花形三人男
朝潮、天龍、武藏山の爭覇戰
松本鳴弦樓

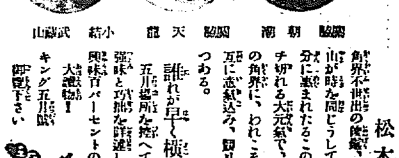

關脇朝潮 關脇天龍 小結武藏山

角界不世出の俊豪、朝潮、天龍、武藏山が時を同じうして出現した、而も天分に惠まれたるこの三人の名手は、ハチ切れる大元氣で、恰も横綱なき今日の角界に、われこそ横綱の一番乘りと互に意氣込み、鎬り合ひ鎬ぎを積みつゝある。

誰れが早く横綱を張るか?

五月場所を控へて、强味と弱點を詳述した興味百パーセントの大讀物! キング五月號御覽下さい

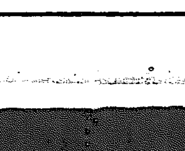

キング五月號 定價五十錢

別府溫泉 SANATORIUM AWA アワ病院
別府市海岸楠浜 診察所
別府市中浜通り十一 療養所
醫學士粟篤吉

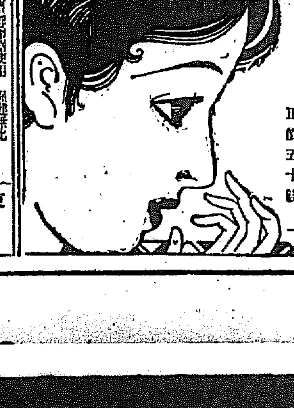

ウテナ粉白粉
羽二重のやうに細かい
絹を通した附きのよい粉
白色 肌色 健康色 正價五十錢
――東京本郷・久保政吉商店――

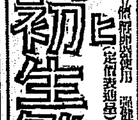

ヒナ 初生雛 (定價表進呈)
東洋畜產興業株式會社 京城蓬萊町二丁目

淋病專門醫院 チエ京城診療所
午前十時より午後九時まで

社説
地方長官會議
首相藏相の演說

若槻內閣は組閣以來、機會ある毎に施政方針として大體前內閣の十大政綱を踏襲するが、政治は活物であるから、時勢に順應して適當なる財政經濟政策を樹立する旨を聲明してゐる。今度開かれたる地方長官會議こそは、現內閣がいはゆる新政策なるものゝ內容を聲明すべき最初の機會である。しかしてこの會議における首相、藏相の演說に多くの期待を懸けて居たものは兩大臣の演說要旨（二十八日付夕刊一面參照）を一讀するに及んで輕き失望を感ずるを禁じ得ないであらう。兩大臣の演說は共に甚だしく不徹底であるが、新內閣の政策を闡明すべき內容を以て聲明する以外、新味の那邊にあるかは、霧の如くぼかされて茫漠として捕捉する由もない。新內閣の看板用したる時勢順應の新衣なるものは、實は着古した舊衣に過ぎないのである。しかしながら、われ等はそれで滿足だと思ふ。惡しきにせよ、善きにせよ、外に時局對應の良策は他にないと思ふ。政治は活物には相違なく、株を守つて兎を待つの愚なるは言ふまでもないが、如何に、消極策の故が苦しくとも、假に積極政策に轉換へするの不可なるとは明白過ぎるほど明白である。われ等は寧ろ兩大臣が緊縮政策の徹底的遂行を高調し、國民に對して不撓の忍耐を要求したとに多少の安心をさへ感ずるものである。

◇

五年度の歲入缺陷に對して、新なして減債基金公債に逃げ道を見出した內府は、一層の歲入缺陷を見越さるゝ六年度においては、重ねて非募債主義と逆行したる新手段に出づるとなきや否や、若しきれの財策から口實を設けて公債政策に逆戾りすることなきや否や、政治は活物だとか、時勢に順應するとかいふことは政策轉換の前口上ならざるや否や、この點に多くの疑問が投げかけられて居たまでもなく政治は活物である。政策政綱は柱に打ち込まれた一寸釘の如く動きの取れないものであつてはならない。機に臨み變に應じて適切の手段を取る處に政治の妙諦がある。問題の性質如何によつては必ずしも不可ならとせぬ。けれども、緊縮政策によつて財政整理を行はんとする大方針だけは動かしてはならぬ。民間には政策轉換の要求が、頗る有力に叫ばれて居るが、難局の打開には、如何に苦しくとも、緊縮政策と非募債主義の遂行を必要とする。若槻內閣の新政策は、斷じてこの根本方針を脅かすものであつてはならない。兩大臣の演說は此點に就て明確に高調した點は、世人の不安を除くに足るものがあらう。

◇

難局の轉換には緊縮政策の遂行より外に道はない。しかも、その緊縮政策なるものも全く行き詰まつて居る。其行詰りを打開すべきタッタ一つの方法として殘されて居るのが、行、財、稅制の整理である。政治を活かすにも、經濟を活かすのも、又、若槻內閣を活かすのも、三大整理の遂行如何にありと言つてもよい。軍制改革をはじめとして省、局、課の廢合又は府縣の廢合、等の行政組織の改善を斷行し得れば、歲入缺陷を補塡すると共に財政基礎を確立し得るであらう。唯、この事、甚だ容易ならざるのみ。しかしてこれが遂行には、不撓の勇氣が必要だ。地方長官會議における首相藏相の演說は甚だ不得要領なりといへども現內閣の頗る強き決意を有することだけは認め得ると思ふ。この決意が決意通りに行はるゝや否やは、これを今後に徵する外にはない。

早くも悲觀さる 三大整理の成果
大して期待されぬ模樣

【東京電話】若槻內閣が更生の意氣を示す爲めに最も力を注いでゐる三大整理は目下それぞれ調査委員の手許において原案の作製に着手すると共に、他方民間專門家の意見を聽取してこれが參考に資する方針をとつてゐるが、何分にも整理案は明年度豫算編成の關係で八月末までには具體案を取纏める要あり、僅か四ケ月間を以てしては當初期待された程のものは到底捕捉不可能と見る向きが多くなつた。即ちこれを各範圍に見るに

行政整理 省の廢合、局課の廢合等が唱へられてゐるがこれは徹底した廢合を行はぬ限り財源を得ることは不可能であり、しかも實際問題としては行政整理には何時も省の廢合が主張せられつゝ政治的事情の爲め實現された例がない、人員整理に至つては失業問題を生ずる爲め政府としては大なる決斷力を要しこれ又絕望と見る外ない、結局今日の處可能性を認められてゐるものは調查會等の臨時機關の廢合位のもので

財政整理 財政整理によつて財源計畫の基礎を鞏固にすることは井上藏相がすでにその必要を是認しこれが成否は現內閣の存立に關する程の重大性を帶びてゐるが、軍制改革を伴はざる財政整理は何等の成果を擧げ得ざること明かである、然るに今日軍部の態度はこの點につき全く絕望的で大した期待は持たれぬ狀態にある又減俸案の如きは一度失敗した後でもあり、殊に愼重を要するを以て實現するとしてもせいぜい期限附減俸位であらうからこれも大した期待はもてぬ、恩給法改正では減俸以上に困難を伴ふものでこれまたその實現は疑問とされる

稅制整理 稅制の大綱變革は短期間には事務的に困難であり、又其必要もない、其他財產稅の設定、營業收益稅減、關稅改正等も大整理を爲す余地なく、早くもその成果が疑はれてをり悲觀說を懷くものが相當多い有樣である

土曜會立案の行財政整理
中央官廳の整理
地方行政區域變更等々

【東京電話】志立鐵次郎、膳桂之助、矢野恒太、安川雄之助、江口定條、深田彦次郎諸氏等は財政および行政整理研究の目的を以て土曜會を組織し豫て協議中この程成案を得たが同案は財政經濟十項、行政二十項にわたるもので、その主なるもの左の如し

財政經濟

一、政府及び地方自治團の一般會計歲出入總額を十五億程度に縮小する

一、官業は漸次民營に移す方針を確立する

一、日銀條令及び兌換銀行券條令を改正し中央銀行が金融中樞機關たる機能を完全にする

行政

一、內閣に無任所大臣若干名を置き政務の統一を圖る

一、內閣に政務局を置き政府現在の政務官を廢止する

一、中央行政官廳を內閣の外、外務、內務、大藏、國防、產業、交通の六省とす

一、司法省を廢止し檢察局を置き文部省を廢止し文教委員を置く

一、經濟審議會を置き大藏省預金部、簡易保險局、銀行、保險會社、信託會社の監督を爲さしむ

一、警保局を廢止し、司法警察は檢察官に、行政警察は內務省に分屬せしむ

一、拓務省、樺太廳、關東廳等を縮少す

一、教育劃一主義を廢止し、官公

人蔘の優良耕作者
十三名表彰

專賣局開城出張所においては廿五日松本專賣局長臨席の下に人蔘優良耕作者表彰式を擧行したが、耕作者二百余名中本年の授賞者は左の通りで合計十三名である

等級	賞金	
一	一〇〇圓	林光八
二	一〇〇	禹大淵
三	四〇	金東運外四名
四	二〇	李敬浩外五名

人蔘の輸移出入
專賣局の調査

最近專賣局において調査の去る二月分人蔘輸移出入統計表によると輸出は仁川稅關扱白蔘六百四十六斤價格一千八百七十圓、釜山稅關扱白蔘一千七百四十一斤七千四百三十圓、小包郵便によるもの紅蔘一千四百四斤七萬八千四百二十圓白蔘千四百五十八斤一萬二百七十圓で、これを仕向地國別に見ると內地および臺灣行三千四百二十三斤價格三萬三千七百九十圓、中華民國行八百六十斤九千四百十圓、海峽殖民地六百八十七斤三萬九千八百十圓、關東州度百二十六斤六千八百圓、比律賓百三斤六千八百圓を主なるものとし、この他香港、布哇、北米合衆國等へも輸出あり、この合計數量五千二百五十斤價格九萬八千圓である次に輸入は中華民國より白蔘四百三十一斤價格一千百四十五圓で、仁川稅關管內の取扱にかゝるものである

常磐生命 滿鮮支部開設

東京日比谷の交叉點に近代式建物として偉容を誇る常磐生命保險會社では、今回滿鮮方面に觸足を延ばすことゝなり、同方面に多年經驗ある高橋萬治氏を新に滿鮮支部長に任命し發展を期することゝなつた。同氏は山口高商第二回の出身で明治四十年渡鮮し爾來國庫の利川金融組合に九年半、金融組合聯合會の出來るに及んで同理事長として京城に五ケ年、次で全南金融組合理事長として八ケ年從事した經驗あるを以つて常磐生命滿鮮支部長としては恰好の人といふ可きである。同社としても會社その他の內容を整理し、南から北に事業の步を進める爲に先づ當分釜山に本部を置き次いで北鮮にして京城に本部を設ける計畫との事なれば同社の新陣容と新なる堅實な施設とによつて今後の發展は嘱望されてゐる

郷土片々

◇泣き面に蜂 忠南扶餘郡三俣村細野方から出火したところ同家の蜜蜂の巣が類燒するや五萬匹の蜂が一齊に飛起し、消防手や警官等に襲ひかゝり、一同悲鳴

◇名物の東上 東京隅田川の早慶對抗ボートレースの後援しくも長崎名物ペーロンの試漕を初めて行つた

◇小說な盜賊 關岡藤三郎の百萬長者紡方玉造方に飛び込んだ賊が同家の豪奢な生活ぶりに度膽を拔かれて盜所の隅つこに一夜を明かして一物も得ず逃走した

◇佛樣を要求 東京市ケ谷刑務所に收容中の詐欺犯清水茂（三〇）が病氣重態に陷つたので刑の執行を停止、父親は『伜は勘當したから佛になれば引取らぬ』と頑張り檢事局でも持て餘す

骨牌製造販賣の屆出

さきに制定された朝鮮骨牌稅令は五月一日から實施される事となつたが、骨牌の製造者または販賣者は同令により五月一日における所持骨牌の種別、組數、および所在場所等を所轄府尹、郡守に屆出なければならぬ事となつた

成績良好の外鹽管理
販賣總數量 四億餘萬斤

鹽輸入管理施行されて約一ケ年に亘る本年度の鹽販賣高を專賣局について聞くに、鹽輸入管理の制令施行前には鹽の販賣所として新義州、鎭南浦、仁川の三販賣局主張所であつたが、施行後においては新に群山、木浦、釜山、元山、清津、各販賣所を加へ都合八ケ所となつた譯で、これ等販賣所の販賣高は新義州出張所三千五百萬八千斤、鎭南浦七千八百六十五萬六千斤、仁川一億四千七百二十二萬六千斤、群山二千八百八十萬九千斤、木浦一千二十六萬二千斤、元山一千七百七十二萬七千斤、釜山七千四百九十八萬一千斤、清津出張所一千二百三十一萬七千斤で、この合計數量四億四百八十九萬五千斤に達してゐる。これを各產地等級別に區分すると左の通りである

產地等級別	數量
朝鮮特用	九一千斤
朝鮮特乙	三、九九〇同
朝鮮一等	一〇五、二六二同
朝鮮二等	一二九、〇八四同
粉碎鹽一等	一四五同
[illegible]一等	九、八八八同
關東州一等	八、一一一同
關東州二等	一三五、五三九同
山東省二等	一〇三、〇九八同
青島二等	一一、六八一同

日本的生活の反省（三）

十九日本社來樂館において行はれた『友の會主催卒業生歡迎會』席上講演要旨

城大教授 安倍能成

かういふやうな點から考へて見ても、細かに數へられ、そして吾々自身も確かにさう思つてゐることで、反省して見ると一向さう思つて居ない。本當に致ふといふ程にそれ程鋭んで居ないことが吾々の生活に多々ありますから、吾々は生活すると共に思想する。思想の建設となり、根本となるものは反省でありますから反省はまた非常に重大であると思ふのであります。

これは分り切つたことであつても、細くは申上げる程のこともないわけであります。

◇

それで、今日は餘り長たらしく申上げることは却つていけませぬから極く簡單に申上げますが、日本的生活を考へまして……つまり吾々日本人が今までに形を造つて來た或る一の特色を以つて日本的生活と申すのであります。

日本的生活といふものゝ特色は、私はどういふところにあるかを考へる時に、私は多少西洋を見聞致しまして、そして引續き朝鮮に來ることになりましたが、日本內地にゐる時には、やはり山の中に居る者は山を見ないと同じやうに、無論日本人の生活といふことについては…日本の文化については絕えず考へておつたが……あまり考へてゐなかつたのです。やはり斯ういふ風に日本內地をはなれて、遠く日本を見ますると一層日本の特色がはつきり表れるやうに思ふのであります

◇

まづ吾等の個居でになりますると、朝鮮と內地の風俗を考へて見ますと、私はどうも日本人くらゐ西洋人に違いものはないと思つてゐる。これは何時もいふことですが、日本人ほど西洋人に違い生活をしてゐる者はないと思ふのであります。假りに朝鮮の人々と內地人とを比べて參考にしても直ぐ分ることと思ひますが、朝鮮の人の着物と內地人の着物とをくらべてみると、朝鮮人の着物がはるかに西洋人に近いといふことはいふまでもありませぬ。

◇

食物にしましても、たとへば朝鮮の人は牛の臓腑を喰ふとか、脂の汁を食べるとかいふやうなことを考へて見ただけでも食物が內地人よりも西洋に近いといふことが分る。

◇

それから住といふ方面から考へて見ましても、とにかく朝鮮の人の家は壁が厚い、窓が小さいといふやうな所から外との直接の關係を遮斷するやうな組織となつて居る。さうして若し外界（自然）に接しようと思へば、或は太陽の光りとか、風とかに接しようと思へばやはり外に出なければならぬ。ところが日本の家は大體において窓も廣くなく、窓が非常に多くて自然界との交通が非常に自由になつて居る。又解放的になつて居る。段々西洋の建築も變りまして、最近では文化住宅といふやうに西洋風になつて來りますが、內地人が朝鮮人の家を買つて入るとまづ第一に窓をつけると云ふやうな點から考へて見ると、やはり朝鮮人の家には西洋の建築に似たところがあるのであります。

南鮮の春を縫ふ（二）
―兒玉總監に一行して―

松本生

麗水に一泊した總監は、廿日朝八時富士屋ホテル發、馬野知事、野口麗水郡守らの案內で水產學校にて開催中の水產品評會並に展覽會もまた總監の巡視に因む催しもの一つ、全南水產會の主催にかゝる。その水族館は內容まことに豐富、豐富を通り越して魚族のすし詰めだ、或は總監の參觀に備ふるために特に主催者が魚といふ魚を拉し來つて俄かにこゝに開場したのかもしれぬ。總監もまたこれを看破したものゝごとく『私に見る魚の多い水族館』と評して哄笑、主催者を苦笑せしめた

九時、總監は官民の盛んな見送り裡に麗水から、釜山より差廻しの水產試驗場の朝風丸にて海路三千浦に向ふ。馬野全南知事、土屋同警察部長、前田順天郡守、ことく巡從し來つた釜山の脇谷水產場長ら同船隨行

× ×

この日、天氣上々とは申されず、海上また小風波を立てたが、一行の顔面の色はあるが、百二十トンの朝風丸を雜眠せしむるほどではない。多少の波風はあつても、全南の南端より慶南の南海島の外面を迂回して三千浦に至るけふの舟行は險しくはない。左舷に移動する山野はこぼるゝばかりの春色を湛し左舷に點在する大小の島もまた穩かな春を謳ふてゐる。

のゝごとく朝風丸はこの間を縫ふて十四の快足を續けて走る。僕ら船客にとつてはまことに爽快であつた。總監は船には頗る自信あるらしく、おそらく一行中最も船に强き樣子であつた。船中南知事、脇谷場長らを相手に話題の花を咲かせて頻り花がなかつた。明朗にしてしかも話術の巧な總監は傍人とよく語りよく聽き、傍人もまたよく答へた。就中脇谷場長の存在は、總監のその舟行をして終始退屈せしめなかつた。脇谷場長の一言一行が總監の朗らかなる諧謔の理上にのぼり、脇谷氏もまたこれに大いに逆襲反駁を試みる。脇谷氏の風丰動作は何となく俗氣を離れてゐるが、それだけにその所謂擧動が一つ〳〵總監に隙を與へ、兩者の問酬は一行の爆笑を買ひ、船中途に歡聲が絕へなかつた。しかし脇谷氏も無意味に總監のお供を續けてゐたわけではなかつた。京城より三千浦まで總監の隨行であつたらしい。但し脇谷場長が豫期のごとくその『有意味』を何處まで意味づけて隨つていつたかどうかは無論僕らの關知するところではない。

× ×

この舟行は僕ら船客にとつてはかくのごとく愉快なるものではあつたが、一行かならずしも船客ばかりではなかつた。なかにも非船客の雄なるものは海中の朴君であつた。彼は無條件に船を操縱する人る。麗水出帆を待ちかねてスプリンターのごとく甲板にて船底にもぐり込んでしまつた彼は總監より『みよづくと七面鳥の混血兒』と揶揄された。その意は顔色の變ずる頻より元氣づき船に乘ると顔色を變へるといふにあるらしい土屋全南警察部長もまた非船客の一人であつた。彼は麗水渡後一時間自己の管內といふので自若として總監に侍つてゐたが、その顔色は雲行險惡であつた。やがて船は全南の領海から慶南の領海に入る。こゝにおいて土屋部長は直に石田慶南警察部長に後を讓つて第一線を退くと共に朴君と同病相憐むべく船底に走つたが、入れ違ひに一船員金盥を捧げて登り來り、忽ち餌けて器中のものを水葬に附した。海上何處に漂ふや、或は故鄕懸しさに麗水港に潛着したかもしれない。この日山縣秘書官は自ら船には强くないと語りながらも頗る元氣で押通し、その他の面々はおまじなひと稱しつゝ、おまじなひの分量をウヰスキーをさんざん嗜いた。脇谷場長最も機嫌し、僕もまた敢て人後に落ちなかつた。

× ×

正午三千浦に到着。三千浦としては素晴らしく形のよい港である。港の形から見れば堂々たる商港の資格もあるが灣內島多く岩礁すくなからざる模樣で商港たり得るとしてもこのまゝの海の深さでは或は大商港たり得ないかも知れぬ。無論現在といへども相當の港で、漁港としてのみではなく商港として奧地の物資奧地への物資共にこゝからかなり出入してゐる。港內一巡の景色は兩蹟である。總監一行は直に上陸して一瀬後新港に向つた

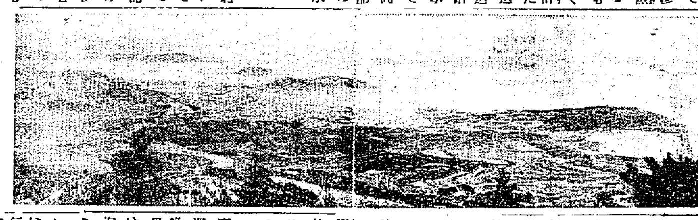

（寫眞は三千浦港の全景）

（つゞく）

◇株式◇

大株短期引跡

大新	五十一圓五	（廿錢高）
鐘新	六十九圓五	（廿錢高）
日產	二十四圓四	（十錢高）
東新	百十六圓四	（十錢高）

東株短期後場引

	引	高値	安値
東新	六三	七〇、	六一

大株短期後場引

	止	高値	安値
大株	五一、三	一、七	一、三
鐘新	六九、三	九、九	九、三
日產	二〇、三	〇、九	〇、三
東新	一一六、三	七、〇	六、三

大株長期後場引

大株	六三四〇〇
大新	五一四五〇
日產	二〇四六〇
日新	六四〇〇
鐘新	一七二四三〇
鐘紡	七〇四丁

京取短期後場引

	止	高値	安値
京取	—	—	—
大新	五一四	一四	一四
東新	二六四	六四	六四
鐘新	六九〇	九〇	九〇

取引停止 ▲元町四丁目九八 漢江汽船株式會社監査役取締役 小倉久吉▲南大門四丁目六四 ゴム靴商 高重熙▲明治町二丁目九六 洋服商 光野佐助▲岡崎町 不詳 雜貨業 [illegible]太郎

◇期米◇

各地期米後場止

下關一八、六四▲桑名十一番一八、二七十二番不申▲名古屋一八、五二▲金澤一七、二五▲熊本一七、一七

▲大阪最終氣配八十四錢（不變）

群山廻米報（廿七日）

鐵便	籾玄米	ナシ
汽船便	籾玄米	五、六九八叺
牛車便	籾玄米	ナシ
合計	籾玄米	五、六九八叺

東京深川在米高

東京深川在米高二十七日現在は四十萬五千百八十八俵と前日の在米高に比較して七千五百〇八俵の減少である

有島武郎全集

第二回配本開始

燦として輝く人格の藝術

有島武郎氏こそは眞に「文豪」の名に値する文豪であつた。生活と藝術とが完全に合致した偉大な藝術家であつた。眞理に對して彼程獻身的であり、眞率であつた小說家は、現代日本に於て、又世界に於ても、眞に類例の少ない人であつた。晚年に於てその思索の方向が、漸次大衆の動く方向と合致せんとしたのも、その眞摯さ偉大さのあらはれといふべきだ。有島氏の作品こそは、永久に輝く珠玉である。

彪然七百廿餘頁の大冊

有島武郎全集第一卷目次

長篇小說 或る女

短篇小說 親子 骨 或る施療患者 酒狂 卑怯者 凪 運命の訴へ 生れ出る惱み 石にひしがれた雜草 『死』を畏れぬ男 動かぬ時計 小さき者へ 迷路 凱旋 實驗室 クラヽの出家 カインの末裔 平凡人の手紙 潮霧 フランセスの顔 お末の死 宣言 幻想 An Incident 西方古傳 半日 かんかん蟲

童話 火事とポチ 片輪者 僕の帽子のお話 碁石を呑んだ八つちやん 溺れかけた兄弟 一房の葡萄 燕と王子 眞夏の夢 ―ストリンドベルヒ―

戲曲 暁闇 御柱 ドモ又の死 聖餐 サムソンとデリラ 大洪水の前 死と其の前後 奇蹟の詛ひ 小さい夢 ―ガルスウエーシー―

詩歌 ホヰツトマン詩集 譯者小序（第一輯） ワルト・ホヰツトマン 譯者小序（第二輯） マン年譜 第一輯 第二輯 ワルト・ホヰツトマン 戀なき戀

選擇自由 申込金不要 內容見本進呈

今日迄發表した作品全部を收容す

裝幀 中川一政畫伯 定價各冊貳圓五拾錢（送料各冊六錢）

第一回 石川啄木全集 全一冊

好評嘖々・重版又重版

第二回 山本有三全集 全一冊

東京芝區愛宕下町 改造社 振替東京二〇八四

香料 製菓飲料水用 化粧品製造用 香水原液 着色料 染料 京城府花園町九七 東華洋行

產科 婦人科（入院隨意） 醫學博士 橋本吉藏 京城府岡崎町七 電龍山五八〇番

鮮航同盟會 仁川支部 仁川海岸町一丁目三番地

仁川出帆豫定

●尾ノ道、阪神 溫州丸 月 日
●阪神 正生丸 月 日
●阪神 大明丸 月 日
●門司、阪神 浙江丸 月 日
●阪神 櫻島丸 月 日
●阪神 赤城丸 月 日
●阪神、名古屋、清水、京濱 密雲丸 四月廿八日
●名古屋、清水、京濱
●京濱 大連丸 月 日
●阪神 平順丸 四月廿八日
●阪神 小野丸 四月廿八日
●阪神 伏見丸 四月廿九日
●阪神 神天丸 四月三十日
●阪神 西山丸 四月三十日
●阪神 大信丸 五月四日
●阪神 長成丸 五月二日
●名古屋、京濱 大新丸 五月三日

京城府南大門通り 朝鮮郵船株式會社 電話本局四一九五・四一九六、四一九七・四一九八 釜山支店大倉町 電話長一八四 元山支店海岸通 電話長一三四 仁川出張所海岸町 電話長三五一 京城代理店國際運輸會社 電話本一七九・三二一〇番

朝鮮汽船出帆廣告

釜山出帆 扱店釜山本店
麗水行（急行）每日午前十時半
麗水行 各港寄港 每日午後一時
木浦行 各港寄港 每日午後八時
馬山行 各港寄港 每日午前九時半
統營行（急行）每日午前一時
浦項行 各港寄港 每日午後十一時
方漁津行 各港寄港 每日午前九時半

木浦出帆 扱店木浦支店
釜山行 各港寄港 每日午後八時

日本郵船出帆

歐洲行 白山丸 横濱五月四日 神戸五月七日 門司五月九日
桑港行 秩父丸 神戸五月五日 横濱五月七日
濠洲行 北野丸 横濱五月一日 神戸五月五日 長崎五月八日

大阪商船出帆 代理店國際通運支店

東京行 明治丸 五月一三日
大阪行 金剛山丸 五月九日
大阪行 吾川丸 五月八日
名古屋經由 忠清丸 五月一日
江原道行 長白山丸 四月三〇日
羅津雄基行 羅南丸 五月六日
清津直行 河城丸 五月一日
浦潮行 立神丸 五月一七日
宇品大阪行 立神丸 五月一一日
▲右之外各地共臨時船ヲ配致シ貨物ノ御輸送ニ應ス

朝鮮郵船 取扱店大池回漕店

東京西鮮行 天安丸 五月九日
東京北鮮行 明治丸 五月一五日
大阪西鮮行 慶州丸 五月六日
大阪北鮮行 京江丸 五月二日
長崎三角鹿兒島行 鎭江丸 五月七日
北鮮行 羅南丸 五月三日
浦鹽行 咸鏡丸 五月九日
上海行 慶安丸 五月一日
江原道行 濟州丸 五月三日
濟州島行 羅城丸 五月一日
宇品大阪行 立神丸 四月三〇日
淸津元山經由直行 立神丸 五月九日

木浦出帆 代理店國際通運木浦支店

東京行 天安丸 五月七日
大阪行 慶州丸 五月四日
濟州島行 羅城丸 五月一日
長崎鹿兒島三角行 鎭江丸 五月六日
釜山上海行 慶安丸 五月二五日

群山出帆 代理店國際通運支店

東京行 天安丸 五月五日
大阪行 慶州丸 五月二日
大阪行 芝浦丸 五月一二日
長崎三角鹿兒島行 鎭江丸 五月四日
東大連行 會寧丸 四月二九日
青島大連行 慶安丸 五月六日
鎭南浦行 平安丸 五月八日
釜山上海行 京畿丸 五月八日

定期出帆朝鮮郵船 博多航路（博多行）

芝浦丸 五月一〇日 新義州發 西鮮各港經由博多行
金剛山丸 五月六日 雄基發 北鮮各港經由博多行

慶尚南道

今明日中に一齊出馬か
馬山の府議選擧
◇…戰機漸く動く

府會議員選擧定員二十四名に對し二十六日までには朝鮮人側の八名が正式屆け出たのみで內地人側は依然鳴を靜めてゐたが戰雲二十五六の兩日に亘つて戰雲は漸く急を告げるに至つた。卽ち新馬山方面においては二十五日午前十時から某所において前議員市の○、田中安貴、西田木惣郎、三宅吉郎、山內勝、加藤啟一郎、木田和五郎、水野清、松井政一、高橋武夫の諸氏が會合して打合せを行つたのから端を發したものでこの狀勢に刺戟されてか機を覗つてゐた舊馬山在住の內地人側の陣營には濃厚の動き、先づ杉原早然、淸水箴一、弘中組之助の前議員と新に出馬せんとする渡邊武一郎、相良勝次郎、西野泰民の六氏は明く日に出馬の意を表し何れも一兩日中に手續きを了し疾風迅雷的に活動を開始すべく、新馬山の方では申合せの結果最低十名の立候補を目標とすることゝなつたが、前議員中、田中、水野、高橋の三氏は出馬しないことを聲明し、加藤、松井の兩氏は不明、西田、山內、三宅、木田の四氏は出馬と決定したがなほ六名乃至八名の人選には相當難色ある模樣で立おくれの氣味となるが兎に角久しく沈靜の馬山の選擧界は漸く本舞臺に入らんとし今や風雲に謂ふの槪がある。なほ朝鮮人側では八名の外に裴奎中、河聖軒、鄭鍾燮、徐基弘、金容浩の六名は立候補確實と見られてゐるから朝鮮人側で十四名、內地人側では新馬山十名（或は十一名）舊馬山六名で三十名に達すべく定員に六、七名の超過となり相當の激戰を見る事になる模樣である（馬山）

馬鎭有權者色分け

馬山の有權者數は全部で一千五百八名、この數は初め豫定してゐたよりは非常に少なかつた。二千名近くはあるだらうと見當をつけてゐたが、最初の面倒な不足から一票の行使者となれなかつたものが非常に多かつたさうである。兵役關係の人の名簿から除外されたのも幾何を數へ得るだらう。五圓以上といふ納税額に對して四圓八十二錢或は四圓九十五錢といつたものがかなりあつた。十二錢足らないのは五錢缺けるために惜しい一票の有權者になれなかつたわけである。鎭海にもそれと同じ現象が現れて今までの面協議員の選擧の場合よりは百名の減少ださうである。馬山における有權者內鮮人別は內地人七百九十八名、朝鮮人七百十名でその差は僅に八十八名、全く伯仲といつて好い。この率を以つて議員定數二十四名の內十四名は內地人側が占めようと豫定されてゐる樣である從て地理的に新舊馬山に分れてゐるがその數を見るなら新馬山は內地人五六二、朝鮮人一三八、舊馬山內地人二三六、朝鮮人五七二、若し一人當り五十票あれば充分とすれば內地人側としては新馬山に十一名、舊馬山に四名乃至五名の立候補がゆるされると觀測してゐるらしい。かういふ票の分布であるからさていよいよ戰端が開始されるとすれば相當面白い場面が展開されなくてはならない筈である兩派の有權者數は內地人三百四十三名、朝鮮人百四十一名、この舊有權者數は十二名で從來と變りなく內鮮人議員の割り當ても從來の八名と四名に動きがない模樣である（馬山）

景氣―回復の兆
諸原料上向きの傾向

不景氣のドン底にあへいでゐた釜山の商人は最近になつて內地の諸原料が幾分上向きの傾向をとり綿糸布、鉄材、セメント等いづれも幾分の騰貴をしたのに刺戟され久しく沈滯してゐた當業者も漸く前途に曙光を認むるに至り今後は端境期における米價の反騰と鮮內における局民救濟事業その他の好條件によつて商品の需要は從來に比して相當旺盛に向ふ觀測を下し樂觀されるに至つた（釜山）

教化團體の遙拜式

釜山教化團體では天長節遙拜式を廿九日午前七時より龍頭山上に集合して擧行することとなつたが當日は各町青年團、在鄕軍人、各修養團支部、消防組、少年團等の各團體聯合にてなほ一般府民の參加を希望してゐる（釜山）

松眞浦記念碑
二十四日起工式を行ふ

鎭海松眞浦に建設する日本海々戰聯合艦隊根據地記念碑起工式は二十四日正午より擧行され鎭海からは建設會長佐藤郡守外數名鎭海から米內司令官小島參謀長、小西副官、丸山機關長、杉田軍醫長、盛主計長、田中兵曹長地元民學校生徒等多數の參列あり盛大な起工式であつた式後祝宴、記念撮影等を成した同松眞浦より建設會長は左記の電文を東鄕元帥と齋藤總督に發した（鎭海）

本日松眞浦日本海々戰聯合艦隊根據地記念碑起工式を擧ぐるに當り謹んで閣下の健康を祈る　建設會長　佐藤德重

對支輸出組合總會

日貨排斥、銀價暴落等の不利な渦中にもまれてゐた釜山の水產品對支輸出組合は二十日定時總會を催すのであるが昨年中の對支輸出額は五十萬圓に上り金解禁當時の深刻な不景氣と次いで銀價崩落等の原因にて貿易關係に大支障を來たしたのに拘らず昭和四年度の貿易と大差を見ない成績をあげ商戶は鯣、目桂、鮑等いづれも相當の買込みがあつたので當業者は本年は更に水產物の販路充實に努力する意氣込みであるが最近支那政局の少康と內地財界の落づきに多大の望みをつないでゐる有樣である（釜山）

第一產業組合總會

釜山第一產業組合では廿五日定時總會を開催し五年度事業報告その他八件原案通り可決され役員改選は組合長及理事は重任評議員補選となり左の如く決定して散會した（釜山）

組合長　豐田惣九郎
常任理事　中村力太郎
理事　大木盛三郎
評議員　津田三致

釜山から

◇悩ましい春だ――家出、駈落ち、强盜、竊盜等々昨今の釜山署は春の浮氣と生活苦をチャンポンにした世相の反映に目のまはる忙がしさである

◇釜山府內土城町一丁目白松讓次郎內縁の妻天野シル子（三）二十三日夜八時ごろ同幸町二丁目下條方同居關本春江（七）は二十日午前大新町內野三五郎長女文子（二）は二十二日午後何れも家出し家族は心當りを搜索したが未だ發見されず釜山署へ保護願を出した

◇最近府內に失業の谷底に落ちて窮鳥商盜を働く浮浪者が增加したので廿四日釜山署では浮浪者を一掃することゝなり同夜內地人五名を檢擧して拘留處分とし引つゞいて龍頭山境內、牧の島大新町海岸等に浮浪者狩を行ふことゝなつた

◇釜山署の留置場は一坪四人の收容にて十七坪あるが目下七十名を收容して定員超過となつたし巻となつて留置場も賑はつて來た

慶尚北道

產業の慶北
―漆谷郡の巻―
倭館にて　蘇陽生

漆谷郡の邑內倭館附近に下車一瞥に郡廳に柳郡守を訪ひ陳謝を殺した後來訪の用件をつげ郡勢の槪略を聞くことにした。本郡は京釜線にそひ倭館、若木、新洞、枝川の四ヶ驛を有し京釜間および大邱、天安間の一等道路、倭館星州と倭館仁同間に三等道路開通しをりいまだ工事未完成の倭館、多富院間の三等道路開通の曉には文字通りの交通四通八達である。洛東江は漆谷郡の中部を南北に貫流し上流地方の義山、尙州自成、醴泉、安東榮州、漆北、盛城等各郡の產物は悉くこの洛東江の船輸により倭館に輻輳され一時は頗る繁華を極めたが近年慶北線の開通につれ斯樣の繁は漸次地を譲すに至りたるも春秋兩季の遊覽船舶により靜月淵かなる河上風趣を湖る時は興趣掬すべき所がある。本道經地桑種子更新計畫で大正十三年度より本郡農會において原種圃反別四十町步を經營し翌十四年度においてこれが四倍百六十町步の種子を生產し各郡に配布更新しつゝあつたが昭和四年度より原種子供給の關係上近において六十町步の原種圃を設けこの六十町步中本郡において三十町步を栽培、安東の各十町步づつ原種子より生產した種籾を販賣係において選種し道の指定した各郡に種子配給をなしつゝあるなほ本年度においては桑作付反別一千二百町步販賣高六十三萬斤に達せしむべく努力しつゝある蠶業計畫は第二次蠶業增進計畫たる桑田六三〇町步收繭八千石に到達せしむべく洛東、鳳湖の二大沿岸に劃期的の大集團桑田を造成しつゝあるので昨年秋季および本年春季に植付けた桑苗は實に七十五萬本に達し將來の一大飛躍を想察されるに充分であるなほ本年も星州、金泉、尙州、義山、漆谷の五郡から選拔された女子蠶業傳習生廿二名は普通學校卒業生が大部分をしめ素質も頗る良好である現在繭の生產者四千二百人、年產收六十余萬枚、繭五十餘萬把十九萬余圓の販賣價格に達してゐる繭收とともに品質極めて優良にして『倭館繭』と『倭館手紡繭』は全鮮的に名聲を博し各地に歡迎されるに從つてこれが品質の向上統一と販路の擴張されるに從つてこれが生產額增の組織にある。本郡の林野總面積三萬六千八百三十町步の中既成林地七千八百四十一町步にして天然稚樹保育地は二萬二千四百卅五町步であり毎年郡內の私營苗圃から生產する苗木は三十萬本以上、郡外より購入本數も百四十五萬本以上に達してゐる。なほ畜產狀況を略記せんに畜牛八千頭以上豚在來改良兩種合せて三千頭、鷄十數萬羽その他馬、驢、羊、山羊等の家畜も數百頭に上つてゐる（大邱）

師團設置輿論喚起
太田商議理事の奔走

南鮮師團設置問題は東上中の小田商議會頭と呼應して大邱有志の間に輿論を喚起しつゝあり更に南鮮全體の輿論を喚起すべく太田商議理事は廿四日湖南線に向ひ全州、光州から木浦、群山等に向ひ大いに師團設置の輿論喚起を努むるとなつた。慶南には更に日を改めて出掛ける筈で師團設置も漸く熱を帶びて來た（大邱）

外科部長決定

大邱道立病院では遂に高田醫官が咸興慈惠醫院長として榮轉して外科部長が缺員中のところこの程醫學博士渡邊信雄氏が後任と決定した、渡邊博士は大正七年の九大出身十四年學位を授與されて現に九州八幡製鐵所病院に勤務中の人で久しく後藤外科で研究を續けられた篤學の士で輸血療法にかけては我が刀圭界の權威であると（大邱）

ることになつた（大邱）

養蠶奬勵打合

金泉郡では管內各方面蠶業指導者並に蠶業奬勵員を招集し二十五日午前十時から同郡會議室において養蠶奬勵の方策につき打合會を開いた（金泉）

軍刀術で浦項優勝す
在鄕軍人武技競技會で

大邱支部における在鄕軍人會武技競技會で浦項の結果軍刀術において斷然優勝した浦項分會選手は東條分會長に引率され意氣揚々として二十七日正午凱旋した折柄の雨をおかして五十餘名の官民有志歡呼して之れを驛頭に迎へ一同浦項神社に參拜して優勝報告祭を行ひ停車場における歡迎會に臨み祝杯を上げた（浦項）

消防協會慶州支部
廿五日發會式を擧ぐ

朝鮮消防協會慶州支部では二十五日午前九時から慶州普通學校構內において發會式を擧行した郡內よりは安康、甘浦、乾川、阿火等の各消防組の參加せる外に高山、浦項、永川等の隣接消防組および金泉郡より各消防組の幹部を迎へ合田郡守代理として八木保安課長列席し盛大に擧行された、式は定刻國歌の花火を合圖に開かれ、開會の辭に次ぎ松尾幹部組の經過報告、角岡支部長の式辭、道議會支部長の祝辭代讀、來賓合田郡守、永川署長、井上邑長、永川組頭、柴田消防組顧問、田中浦項組頭等の祝辭および各地よりの祝電朗讀に次で表彰式を行ひ選狀授與後聯合支部長告辭、支部長の祝辭に對し木浦組頭の答辭あり十時半閉會、引き續き郡廳前廣場において服裝檢査機械の點檢、分列式、ポンプの操法、放水演習等を行ひ聯合支部長の講評支部長の謝辭にて滯りなく終了、一時より東京館において祝賀會を開催したが當日は好晴に惠まれ列席者の多數なりしと觀覽者の多かりしため近來珍しき盛會であつた（慶州）

大邱の競馬

大邱競馬倶樂部春季競馬大會は二十六日より大邱東雲町公設競馬場で開始されたが朝來雨模樣に拘らず馬券賣場にどしどし押掛け盛況で出場馬も昨年よりは多く配當高額もよし大番狂はせの廿四配當などが飛出してファンを喜ばせてゐたが午後は雨となりて人の出足を挫いた（大邱）

梅皐畫伯作品展觀

金剛山探勝の爲め渡鮮の梅皐松村畫伯は目下大邱に滯在有志者の爲めに揮毫中であるが五月二日午前十時から午後五時まで村上町明石樓上で展觀して一般の鑑賞に供す

慶山火事

二十五日午前二時四十分頃慶山面西上洞旅人宿朴順德方と隣家李德熙商店の間から發火し直に消防組出動におよび警察署長外全署員出動し消火に努めたが李德熙商店は全焼して同三時二十分頃鎭火した損害は約二百圓の見込み原因は失火（慶山）

損害一圓の火事

二十四日午前二時頃大邱府七星町二九四江崎榮五郎氏方風呂場から發火大事に至らんとしたが消防組員が逸早くかけつけ消火につとめた結果大事に至らず消しとめた損害は僅タッタ一圓原因は風呂場の飛火から（大邱）

粹人劇

大邱實業新聞社主催の粹人劇は二十五六兩日夜大邱劇場で開催されたが花柳界の出演者多き爲め從つてこの方面の人氣いやが上にも揚られ、大入滿員札止めの盛況を極めた（大邱）

りんごの花見

大邱府外東村扶桑園では廿五日同園經營にかゝる果樹園の苹果の花見を催したが大邱より林知事、多田財務部長、嶋本殖銀大邱支店長、橋田法院長をはじめ山根病院長土屋殖銀松浦東拓支店長其他有志新聞記者二十餘名參加して盛會であつた。苹果の花は櫻のように華かさはないが紅い蕾と白い花の調和は實に床しさがあつて田家に相まつて恰も光琳の繪を見るようである。寫眞は觀花中林知事等（大邱）

平安南道

中原の鹿を逐ふ人々（六）
警察官から
實業界に投じた努力家
梁利鐸氏

平壤府會議員候補者梁利鐸氏は初めて公職者候補者に出馬した人で明治二十七年生れ、生粹の平壤ッ兒で現在は平壤府慶町に居住し消防組水管保險、生命保險、火災保險の代理店梁山商會主である。梁氏は普通學校卒業後私立中學に學び後警察界に投じ恩給年限に達してから退職、貿易運動業を開始し現在におよんでゐる『少しでも人の爲ことをしたい』といふのが氏の樂しみであるといふ

◇

氏は『初心者の私でありますが取引關係、友人等から推擧されて立候補致しました當選せば推擧者の意見を尊重しこれを府政に反映せしめ府政の圓滿なる進展に資し民衆の政治に對する信賴を高め得ば幸ひであると思ひます』といつて居る寫眞は梁利鐸氏＝（平壤）

天長節拜賀式

來る二十九日の天長節にあたり平安南道では午前十時卅分から大會議室において職員一同參列の上、天長節拜賀式を擧行する又、園田平南知事夫妻はこの日正午から公會堂において官民有力者多數を招待し、天長節奉祝園遊會を催すべくこの程各方面の有力者に案內狀を發した又平壤府では午前九時二十分から同十時迄府廳大會議室において拜賀式を擧行につき府民一般に拜賀するやう大島府尹はこの程夫々通知した（平壤）

紙幣僞造資金騙取

平南江西郡西瓶里無職李元鍾（三）は去る二月下旬から十四、五圓一回の紙幣僞造をするからと稱しその資金として龍岡郡池雲面群谷里崔陽九（二）外四名から金千八百圓を騙取し平壤府箕林里遊廓明月館その他において遊興につかつてゐたところ廿一日大同署員に取おさへられた（平壤）

合財袋

◇……廿六日の日曜日平壤地方は稍や花ぐもり模樣を見せたが牡丹台お遊覽を促すかの如く公園へ友達連れや家族連れで杖を曳く者が多く公園の櫻の下はまだ陽當りの好い方面しか蕾も固い有樣であるに拘らず非常な盛況を見せたが廿九日の天長節當日は平壤名物となるべく當日の人出こそと思はれてゐる、又この日は平壤への櫻見列車が鎭南浦からの櫻花客を盛に平壤へ送り込む筈で當日はグラウンド開き野球大會の催しあり平壤驛發列車では目下臨時に花見大會出し中であり全市櫻見氣分に橫溢非常なる賑ひを見んと豫想されてゐる

◇……來る廿九日の平壤府公設グラウンド開き野球戰平壤中の試合は平壤中學軍の相手チームが無く困つてゐたが平壤師範の會計課のピック、アップチームを以て平中軍と試合することゝなり同試合は豫定の如く午前十時から開始する

◇……鎭南浦城津面駐在所古閑德三郎、山內公次兩巡查は去月廿九日の同面南陽里の大火に焼出された二十三戶の內の極貧者十數戶に對し私財二十圓を醵出して分與し又た德川郡日下面駐在所堀東治巡査は同面鶴陽里安國實が去る一六日死亡し長男は病氣で床に就いてゐる四名の婦女子がその日の生活に困つてゐるのに同情し十八日白米一斗を贈つた共に附近民はその美擧に感ぜしめられてゐると

◇……平壤警察署では花見時期を前に不良者四十名を取押へ拘留處分に附した

◇……平安南道における指定漁港として本府では鎭南浦港を指定してゐるが道產業部では更に漢川、元渚浦、北浦鴨島の三港を指定漁港として本府に追加申請の筈

元山高女開校十年記念バザー

元山高女十年祝賀會
バザーも賑ふ

元山高等女學校十周年記念式は二十五日午前十時半から同校で擧行された、定刻官民多數參列郡長一同の謝辭、後藤府尹の祝辭、記念辭等にて閉式引續き鈴木致謝、同窓會長、後援會長より記念品は代理事より同窓會よりの記念品は星野同窓會長より後援會よりの記念品は寄贈に謝辭ありて上野校長の挨拶で閉式した記念バザーは二十五、六の兩日開催されたが賣切れ共非常な人氣で殆んど全部賣切れとなる盛況を呈した殊に化學部の出品は同校が全鮮に誇るバレー部の活躍に因んでバレーソース、レバーポマードなど化粧品からインク迄までバレーのマークをつけたのに大人氣を博し女生徒の可愛らしいサービスも與かつてどしどし羽が生えて飛んで行つた、その食堂に至つては更に押すな〳〵の大盛況で二日間のバザーは大成功裡に目出度く終つた（元山）

土木課優勝
咸興軟式野球爭覇戰

去る十九日以來咸興府主催中の咸興體育協會主催軟式野球爭覇戰は第二回戰において青樂、土木、產業、殖產の四チームを殘し準決勝により準決勝戰の結果、青樂對土木十一對三、銀行八產業九、決勝戰は廿六日午前十時、高等球場に產業課は田原、吉池、土木課は田原、姿のバッテリーに除野（球）下手、南方（徳）の三氏審判

土木課　遊捕投一右2 3中左
部池岡　田谷人　陵

產業課　廣吉正池清遊松朱瑠
牧原　藤田木谷武

	一	二	三	四	五	六	七	計
土木課	1	0	1	0	0	0	0	7
產業課	0	0	0	0	0	0	0	0

荒田崔姿佐藤松高林
3投遊捕一左中2右

兩軍必死の活躍は軟球戰に似合しからぬ緊張ぶりを見せ二―〇を以て土木課チームに凱歌がある（咸興）

咸鏡南道

元山の選擧大旋風を起す？
杉野商議會頭等會合し
立候補の打合せ

元山府會議員選擧戰は期日迫るに拘らず何等の動きなく立候補者を一二名除けば皆無の有樣となつたにかゝはらずなほ候補者出揃はず今日迄の屆出は內地人八十名朝鮮人十二名合計二十二名この內辻氏は既報の如く選擧人名簿に記載なく數を見て再び選擧中立をなしたるも却下され目下道知事に向つて異議申立中であるがいよ〳〵同氏が無資格者と決定すれば定員二十七名に對し六名の不足で朝鮮人側の十二名に對し內地人側は九名といふ極る不振の情勢であるこの選擧戰に大旋風を捲き起すべき噂が二十五日に至り突然有力筋の間に傳り俄然形勢一變せんとしてゐる、卽ち二十五日某所に現商議會頭杉野多一郎氏同副會頭小野文一氏前府協議員星野和正氏および醫師岡本清兵衛氏等會合し立候補につき打合せをなし二十六日更に會合して何れかに決定を見る模樣である、聞く處によるとこの外大村銀次郎、福島喜一郎兩氏も前記四氏と共に立候補を宣言するものと見られてゐる、なほ二十五日までの立候補者は左の通りである（元山）

神宮隣太郎、矢野榮作、新谷新七、北谷德一、齋藤清吉、猪橋勉、小山太郎、藤田武世、時任進、金南吉、韓光洙、金龍奎、林虎英、權顯、徐永奎、盧又成、金樹根

全羅南道

昨年中に移入した骨牌
九千六百圓

全羅南道では下級品に對し高率な課稅をしたが各地に更に特例の課題を適用したが昨年中木浦に移入した骨牌は何程か木浦稅關支署調査によれば花カルタ十八萬二千二百廿六組、價額九千五百二十七圓、カブ札百九十組價額九十三圓、トランプ十八組價額九、合計十八萬二千四百九十四組價額九千六百二十九圓であるが新稅見越により本年四月中の移入花カルタは僅に一萬九千六百組で前年の同月に比し二萬五千四百五十組の減少である、更に現在府內商人の手持カルタは約二萬組と推想され、何れも十錢以下の下級品である（木浦）

商議聯合會提案決定

木浦商工會議所では廿四日午後二時役員會を開き聯合會提出案を附議、左記の如く決定した（木浦）

米穀檢查規則改正要望

イ、合格米中の不等外米を自由に輸出出來る事規則改正の事

ロ、標準米の査定毎年十一月であるものを十一月と五月の二期に

平安北道

奇緣、自殺未遂
同じ日に同じ處で同じ人が同じ人に二度救はる

熊本縣玉名郡綠村大字下沖の渡二九六生れ平北新義州町一番地鐵道官舍隅田工松崎貫は去る二月四日北龍面白馬洞白馬驛鐵道自殺を圖つたが同日同所で晝夜二回に亘り鐵道自殺を謀つたものであるがその原因を調査した處約一ヶ月前同人の祖母および實母相次いで死亡したのを悲觀し厭世自殺を企てたものと判明したが西鮮松崎機關士は同日午前六時廿四分平壤發新義州行急行列車を運轉し同十一時十分頃白馬驛間の京義鐵道線路四七七米の地點に差掛るや前方約百米突の線路內に一名の朝鮮人男子飛込み橫臥したので直ちに急停車をなすと共に非常汽笛を吹鳴して附近通行の朝鮮人男二名がこれを知つて逸早く走り寄つて線路外に引出したゝめことなきを得た更に同夜同機關士安東驛午後十時卅分發平壤行特別急行列車を運轉し午後十一時十分頃前記場所に差掛るに際し再びかゝる事故なき樣念じ前方に注意を拂ひ特に緩速度を以つて進行中また〳〵前方約八十米突の線路內に一名の朝鮮人男が飛込みたるを發見直ちに非常汽笛を鳴らして急停車に努めた結果救助者の前方約三米突といふ危い所で辛ふじて停車し同人を車內に連れ込み保護を加へて良策驛に到着の際驛員に引渡したものであるが同日に二回まで轢死を致つたことは機關士當然の行爲とはいひながら同機關士の周到なる注意と責任觀念の強き結果と感謝するといふのである（新義州）

老人派と青年派反目
龍川の小作人組合

平北龍川郡小作人組合の青年派は過日勝手に役員會を開き幹部の改選を行つたので平素から睨み合つてゐる老人派六百餘名は二十三日臨時役員會を開き青年派の選出した幹部を改選し黃總河氏を再び組合長にしたので兩者の抗爭は益々激しくなつて來た（新義州）

義州金組總會

義州金融組合では廿五日義州公會堂において第十二回定時總會を開催し左記事項を決議し組合長および監事の改選を行つたなほ本期において業務成績は頗る良好で剩餘金四千百三

新義州金組總會

新義州金融組合の定時總會は二十五日新義州公會堂で開かれたが早くから豫想されてゐたとほり組合長の改選について激しい爭ひを生じた卽ち內地人側は松齋理事を擧げて決定せよと主張するに對し朝鮮人側は飽くまで投票を以て決せんと迫り內地人側の一人が現組合長松藤藤次氏の重任を緊望しその賛否を問ふたところ內地人側全部の贊成に對し朝鮮人側は僅に一名の贊成あるのみで容易に纏まらず遂に內地人側は一齊に退場したので再度休憩となり三たび開會後議長伊藤理事から朝鮮人側有志に懇談し打開策に就て種々協議するところあつたが折角の懇談も雨漿の裡に葬られ結局投票によらねばならなくなりいよ〳〵投票と決定し選擧の結果二百五十八票を以て李熙迪が當選したが出席組合員は內地人百九十名に對し朝鮮人二百六十九名であつたなほ監事は詮衡委員により阿部繁男、大谷松次郎兩氏および金宗源氏が擧げられ午後七時半過ぎ漸く散會した（新義州）

二三〇票　李普承
次點一三〇　金弘承

昌城金組總會

昌城金融組合の總會は二十五日開會され組合長の選擧を行つたが開票者二名同點で投票をやり直したところ前回同樣の結果を見たので三度投票を改めてやつたが依然同點二人で始末がつかず議席の組合員一名を狩り出し來つて四回目に漸く一票の差で組合長を決定せしめたと（新義州）

中江鎭解氷

鴨綠江上流中江鎭附近は二十四日漸く解氷し船舶の航行も自由となつた（新義州）

京畿道

河野氏府民葬
廿六日仁川寺町校にて

故河野竹之助氏の府民葬は二十六日午後三時より仁川寺町小學校々庭において渡邊京畿道知事臨席のもとに佛式を以つていと莊嚴に行はれたこの日空はどんよりと曇り憂ひの色をたゝへて故人の死を惜むが如く、數百の花輪數千の會葬者を以て連らなる葬列は綿々廿町にわたり故河野氏生前の德をしのばしむものがあつた――寫眞は葬場における渡邊京畿道知事の燒香（仁川）

人蔘優良耕作者表彰

朝鮮總督府專賣局開城出張所では恒例により人蔘耕作奬勵規則に基づき優良耕作者表彰授與式を去る二十五日午後二時同出張所內において擧行した來賓側よりは金開城府尹以下官公署の長および各界の紳士をはじめ市民有志參列し耕作者二百余名が列席した午後二時開會出張所長の開會辭があつた後松本局長より優良耕作者十三人に褒賞授與式および訓示あり來賓金府尹の祝辭受賞者馬大淵氏の答辭があつた後二時半閉會した今般褒賞を受けた者の等級および氏名は左記の通りである（開城）

▲一等　林光八、馬大淵
▲二等　金東星、梁在南、朴文圭、孔熙鉉、孫弼祥
▲三等　李敬浩、金昌源、馬熙淵、金鍾秀、孔理、宋謙鎬

借金を誤魔化す

仁川府內新町五四飲食店金初仙（二）は二十三日仁川署に呼び出され取調べられているが右は三ヶ月前三十圓の契約で雇入れた同家の雇女張月仙（七）朴蓮花（七）朴錦主（七）の無智なるを奇貨として前借金を誤魔化したもので仁川署においてはこれ等惡德業者に對しては嚴重に處分すると（仁川）

注射で死ぬ

仁川花町一ノ一六朴大成（二）は二十五日午後五時變死をとげたが原因は仁川署に於て檢視の結果モヒ注射の過失なる事が判明した（仁川）

チフス發生

仁川府花町里飲食店鄭煥順（三）の妻張氏（二）は十八日發病したが非上病院富田醫師の診斷の結果二十七日午前遂にチフスと診定十日間の隔離をなすと共に發病調査中（仁川）

滿洲

安東招魂祭

安東驛招魂祭春季大祭は卅日午前十時より鎭江山表忠碑前において嚴かに擧行されるがその頃漸く櫻花もぽつ〳〵咲き初め、翌一日は安東神社春季大祭一日置いて三日は日曜と打續いて鎭江山は賑はふことであらう【安東縣】

鎭江山の山開き

廿六日の安東新報社主催の鎭江山山開きは丁度日曜でもあり風なく花ぐもりの好天氣でまた櫻はさかぬとも、してないが延齡、躑躅等漸くさき初め公園內には滿鐵安東支店の電氣設備安東驛東の瓦斯業機等の設備あり、安東驛、新義州よりの人出約二萬といはれ今春に入つて初めて春らしい人出で賑はつたなほ右電氣設備、瓦斯燃燒は七八日頃までの花盛りまで引續いて開催されることゝなり夜間も各所點の如きイルミネーションがつけられることゝなつてゐる（安東縣）

地方人事

▲松山常次郎氏（代議士）廿五日朝來釜直に第二威安丸にて
▲岡本玄之吉氏（元釜山府尹）廿四日夜內地より歸釜
▲佐々木吉己氏（朝鮮銀行）廿五日朝內地より歸釜
▲園田平南知事　同上
▲篠崎千時博士（慶南中央病院長）廿五日朝京城より歸釜
▲大島平壤府尹　廿五日夜來釜二十六日夜京城へ
▲西那平壤地方法院長　廿五日夜釜山通過內地へ
▲金泰林氏（釜山郡守）依願免職中
▲石田英氏（朝鮮社昌茂山出張所長）廿四日來慶吉田屋旅館へ
▲島崎介氏（茂山營林署長）廿四日平壤觀察のため一泊の豫定で南村へ
▲阿部惟利氏（第二浦公立小學校長）二十五日着任
▲稲垣德藏氏　第二浦普校長から黃州普通學校長として二十六日赴任
▲橫山德一氏（沙里院小學校長）二十五日第二浦視赴任
▲三浦重治氏（日新朝鮮支店長）平井宮則氏その他を同伴、廿五日發安東へ廿六日歸壤
▲宇野勇彦氏（新任平壤商業學校長）廿六日新任挨拶のため各方面訪問

忠清南道

大田消防廿周年
盛觀を極めた演習と祝賀

大田消防組の二十周年記念祝賀は惠まれた日本晴の二十六日午前九時の煙火を合圖に小學校々庭に開始三十分入場式擧行白尾副組頭指揮の下に人員報告あり終つて知事は守屋保安課長とゝもに千坂大田署長の先導にて服裝、機械器具の點檢後分列式を行ひ各ポンプの操法あり直に中橋にてガソリンの送水競技に自動車・ガソリンの一齊打ち放水は晴天に沖するの壯觀を呈し終つて知事の訓示、千坂署長の講評と須々木組頭の答辭にて終了時に午前十一時三十八分祝賀式典は午後二時煙火を合圖に警察署後庭で擧行須々木組頭の挨拶、千坂署長式辭、知事告辭後知事より十一年以上勤續者左記十三名の表彰あり高橋大田郡守、松原大田邑長、川島朝日社長、小坂商新記者川尻新聞記者、石渡氏川瀬署長の祝辭、松岡本社長外十數通の祝電朗讀、白尾副組頭答辭を代表して答辭を述べて式を閉じ宴に入り鮮芙校八十餘名消防組の前途を祝し次いで數々の餘興に午後十二分の散會を盛して消防組の前途を祝福し高木檢事の萬歳にて散會した（大田）

▼表彰者（三ツ組銀杯）白尾榮次、今井佐一郎、住田勘一、高橋安藏、濱合六兵衛（銀杯一個）小野新太郎、本地常太郎、當田岩太郎、三井緒吉、須々木龍次郎、藤井實一、田中龜太郎、小川內茂盛

公州の初代邑長
中岡傳吉氏任命さる

公州初代邑長は先に公州市民により中岡傳吉氏を推薦したがいよいよ廿四日公州初代の邑長に任命せられ廿五日同氏は各官署および各社交團その他に新任の挨拶をした同氏は愛媛縣伊豫郡中山町の生れ明治三十九年二月渡鮮公州に住し今日に至るまで二十餘年間常に率先社會公共に盡す所甚大にして明治四十五年五月公州衛生組合長、大正二年十二月公州消防組頭、大正八年一月公州金融組合理事、大正十二年十二月再度同組合理事に任じ大正十五年公州神社總代長となりよく公州のために盡しその間官憲其他より賞狀數百を受けたる事屢々あり此の度公然市民一致して同氏を初代邑長に推薦されたものである

なほ同氏は『私は先般公州に來て以來何事でも何の施設でも此度の邑長の如く初代にかつぎ出されてゐますがこの度の邑長の如きは何分重大な問題の後ゆゑで全く重荷ですが幸に前面長小林氏は學校管理者として氏の多年の經驗により充分の御援助を受けまた近く選出される邑議員諸氏の御援助と市民諸君の理解ある援助によつて一層公州のために盡す覺悟であります』とかたい決心の色をみせてゐた

寫眞は中岡邑長（公州）

校長級異動

忠南學務課では大田小學校々長篠崎敏夫氏の勇退に伴ひ道內校長級の第二次大異動を發表した主なるものは左の通りである（大田）

新任校	舊校	氏名
鳥致院	大田第二	恒松茂雄
大田第二	洪城	大友喜幸
扶餘	鳥致院	新保泰吉
禮山	扶餘	帆士茂
公州	禮山	田中利德
大小	公州	松崎甚助
洪城	論山	山本良作
依願免官	大小	稻留敬大

論山川改修
來月中旬から起工

論山川改修工事はすでに實測後諸般の設計出來上り樹山郡守は各關係地主を集め、これが買收に努めつゝあるが本月中旬解決を求め調印濟みとなる模樣であるが右工事に使用する器具等も內地方面へ直接注文中なので來月中旬迄には起工の豫定であると（江景）

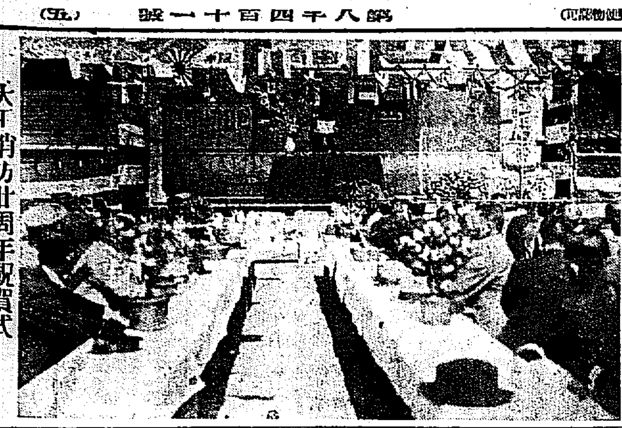

大田消防廿周年祝賀式

鳥致院金組總會

鳥致院金融組合第十期定時總會は十周年紀念式は四月二十四日午前十時より同樓上において同參與官、郡守、組合理事等參會の下に擧行した同日は十周年紀念に十ヶ年勤續者表彰および役員を改選したが氏名左の通りである（鳥致院）

表彰者　組合長中島陸衛、評議員井本又三、中野大五郎、倉選者監事白井寮介、片山関太、洪潤圭、評議員井本又三、中野大五郎、李來源、小長政太、丸岡干匠、崔錫圭、吳炳烈、尹相文

普校の觀櫻宴

江景小島普通學校長は平素の勞を慰むるの意味において全職員十八名および地方近親者各新聞記者等を二十五日午後三時より彩雲山公園櫻樹の下に案內觀櫻宴を開き和氣靄々裡に午後六時過ぎ散會した（江景）

大田中學修學旅行

大田中學校の春季修學旅行は左記の通り決定各方面の觀察見學をなし各學級とも五月十六日全部歸校する（大田）

▲五學年五月十三日發大連旅順地方三泊人員五十名何瑞、幡垣教諭引率▲四學年八日發奉天、新京州、安東縣、撫順、奉天、旅順、大連地方八泊人員七十名德田、磯部、岡部教諭引率▲三學年十三日發新義州、金剛山、元山地方三泊人員七十名石川、雙波教諭引率▲二學年十五日發論山扶餘一泊人員九十名熊尾、明橋、渡邊教諭引率▼一學年十六日發自動車校庭散人員百名東明花田、中村教諭引率

咸鏡北道

道立醫院藥價引下
一割乃至三割見當

咸北では道立醫院の藥價引下げにつき研究を重ねてゐるが、實施は七月一日頃となる見込みで引下率は一割乃至三割と見られてゐる（清津）

會寧有權者懇談會

會寧邑では二十七日午後七時から公會堂において有權者懇談會を開催し今回の邑議員選擧に關し諸般の注意並に懇談を行つた當日は玉田郡守および和田警察署長は左の講演をなした（會寧）

地方制度改正の趣旨に就て　玉田郡守
警察取締に就て　和田警察署長

署材の流筏
廿五日から

會寧營林署における本年度の流筏數量は十萬一千尺締の豫定で廿五日から流筏を開始した、この流筏木材の約九割はすでに拂下げ契約濟みである本年は例年と異り一般木材商人が强氣で申込みが頗る多い（會寧）

保税倉庫設置協議

雄基木材商組合は今回の關税に對し保税倉庫設置の計劃を促すべく協議を進めて居る（雄基）

花見の臨時列車

清津鐵道出張所では京圖線花見客の便を計り花開く季節となつたので五月三日花見客を乘せて臨時列車を繰り出すことになり、更に十日には鏡城行臨時列車を出して花見と民謠等の見物客を吸集する事になり、行樂の春は漸く北鮮にも訪れ、郊外への散策者が日増しにふえて來た（清津）

會寧神社總代會

會寧神社總代は二十一日夜邑事務所樓上において本年度神社豫算會を開催し諸々協議の結果二千三百二十四圓に決した前年度の二千七百二十四圓に比すれば本年度は四百圓を節約した（會寧）

茂山金組總會

廿五日午後一時から茂山金融組合では第十九期定時總會を茂山公立普通學校で開催各方面から出席の代表者、評議員等數十名に地元組合員等を加へ百余名の出席者あり中々盛會であつた（茂山）

天然痘下火

清津を襲つた天然痘は羅病者廿六名を出し死者九名を出したが、その後發病者を見ず、漸次下火となりつゝある模樣であるが、警察當局では非常巡査をも召集して警戒に努め撲滅を期してゐる（清津）

京畿道

兼二浦邑議選擧
三菱の風向きを觀望して
候補者出揃はず

兼二浦の邑議選擧は相變らず靜穩の裡にあり立候補の名乘りを揚げたもの漸く入江好太郎橋本光藏の兩氏に過ぎず定員十二名に對し頗る物足らぬ感じがするのである兼二浦の地は他と異り大三菱の傘下にあるので常に三菱側の意向を顧慮するの必要あり邑議選擧についても有權者數二百七十五に對し三菱側百五十二の過半數を擁し票數においては三菱側六市中內地人三朝鮮人側三の割で從來の四、四、四の比率を望む事は不可能の情勢にあり三菱側の候補者數により當選確實と見た市中側の候補者も意外な慘敗の憂目を見るが如き事なしとせず從つて立候補を躊躇しをるには非ずやと見らるゝ節きあり朝鮮人側は從來選擧の統制行はれ割當數丈けを無競爭で推薦する慣例によりすでにほゞ人選も出來をるやに見受けらるゝもこれまた三菱側の意向決するまでは發表を躊躇しをりて決せず三菱側の意向決定はいつも選擧間際まで極秘に附する例なので市中側立候補の出揃ひは當分望みなく市況の不振と共に誠に氣乘りのせぬ選擧であるが有權者側から見て出馬を希望する者に前記二氏の外水落富次郎、瀨上頭右衛門、高原榮助、井原伊之助等の諸氏が數へられてゐる何れ右等の內二名位の立候補あるものと見て間違ひあるまいとの觀測である（兼二浦）

汗浦金組總會

汗浦金融組合は二十五日午後一時から昭和六年度定時總代會を開催し道より白壽興官、西村理財課長今非理事等の臨席あり評議組合長の開會の辭について一、事業經過の大要二、昭和五年度財産目錄事業報告貸借對照表、損失金處分方法案、臨時豫算事項承認の件、三、役員手當支給の件四、定款一部改正の件等を會に諮り全部承認しそれより任期滿了の組合長の改選投票に移り開票の結果前組合長の重任となり續紀組合員の表彰總代およぴ組長への紀念品授與並に祝辭代讀來賓講話として白壽興官および西村課長の祝辭等について講話ありて無事會を閉じた（汗浦）

西江改修用地買收

既報の如く西江改修地に對する起工承諾書をもとめつゝあつたが各地主は窮民救濟事業と西江改修工事の緊急なる施設とを諒解し至當り起工を急ぐ區域內における地主百九名に對し去る十九日より承諾を求め去る二十一日まで過半數以上の承諾を得た（海州）

警察部春季射擊會

道警察部の春季射擊大會は廿四日海州射擊場で開催した成績は左の通りである（海州）

一等伊東警部（保安課）二等川崎巡査（保安課）三等增子部長（保安課）四等八巻部長（保安課）五等和田課長（保安課）六等米田巡査（海州署）七等永吉部長（衛生課）八等宮利部長（高等課）九等上野課長（高等課）十等古谷警察部（警務課）

局員の觀櫻會

海州遞信局員は廿六日海州神社境內で觀櫻會をなしたがこれが海州で一番早い花見會であつた（海州）

櫻折るべからず

每年花時になると不心得者が出て立派な櫻の大枝を手折るものが多いので、海州署は櫻を折つたものは嚴罰に處すべしと大きな札を立てて夜警視して居る（海州）

自動車通行禁止

海州神社の櫻もこゝ二三日すれば爛漫と開き亂れるであらうが、満開時は非常な雜踏をするので海州署では神社道路總分岐點上には自動車を入れぬ樣に禁じた（海州）

警察官異動

黄海道警察署長山崎宇助氏死去に伴ひ廿四日左の如き異動を行つた（海州）

道警部（遂安）　吉田文之助
補長淵警察署長
警部補（載寧）　辻元與三郞
任道警部
補遂安警察署長

三菱野球部陣容

西鮮の雄を以て知られた三菱野球部は選手の病氣その他社員整理の爲等に祟られ意氣消沈の有樣で往年の元氣なく僅に退社時間後僅に一時間位らしの練習を行ふ位に過ぎず殊に好投石川投手を失ひ補充もなく寂寥の感あるが本年の陣容として監督片田君退き同部委員長門となり新に吉田君監督となり主將は昨年通り柏原乾一君再任投手に館主職投手の外松崎左投手を配し捕手は荒井君が頑張り一壘廣田君の返り咲二壘中山君三壘は大日方池田兩君の遊撃隊は相原主將勘かぬところらしく外野は鈴木相原守小谷松崎等の諸君が堅めいざ鎌倉となれば可成り頑張るだけの强味は持つてをり五月十日の西鮮リーグ戰第一回平壤軍との試合まで滿を持して猛練習をはじめるさうである（兼二浦）

信川の軟式野球戰

設大會に初陣して見事全鮮優勝軍を破つた、信川野球チームでは來る二十九日沙里院鐵道軍全鐵官を信川公普校グランドに迎へ一大決戰を試みると（信川）

朝鮮人巡査募集

黄海道では朝鮮人巡査の募集をなす志願者は自筆の履歷書に戶籍謄本と最近六ヶ月以內に撮影した手札型寫眞一葉を添付して受驗すべき警察署に提出、試驗當日は午前八時までに文具を携帶して受驗場に出頭すべしと、試驗施行場所と試驗科目は左の通りである（海州）

一、試驗場所第一六月十日新義署、第二六月十二日瑞興警察署第四六月十七日安岳警察署第五六月二十日長淵警察署第六六月二十三日黄海道警察官教習所

二、試驗科目本邦地理、歷史の大要、作文、習字、算術、語學（鮮語國語、國語鮮譯）

三、身體强壯、身元確實にして年齡滿二十歲以上三十歲未滿の者とす

全羅北道

內地人側振はず
群山の府議選擧狀況

春眠狀態を貪つてゐた群山の府議選擧界も他地方の活氣に刺戟されてか既報金義錫氏の立候補を筆頭とし二十五日迄に左の諸氏正式屆出をなした

金義錫、山本一男、河上喜太郎、徐炳璿、金炳基、鄭順文、金白龍

朝鮮人は定員六名以上に對して十二三名の立候補を見るものゝ如くであるがそれにしても內地人側の立候補の少ないのは物足らなく思はれてゐる（群山）

全北農友會總會

全北の主なる地主の會合たる全北農友會では去る廿五日東拓裡里支店樓上にて定期春季總會を開催したが道からは松下內務部長、關農務課長伊藤技師等列席した（全州）

群山府民大運動會

群山體育協會陸上競技部西工組合西工會議所主催となり來る五月一日の群山開港記念日を期し公設グラウンドにおいて府民大運動會を催すこととなつた（群山）

バカチ吟社句會

全州バカチ吟社では來る五月三日（日曜日）午前十一時より綠池き德津湖畔醉香亭にて春季俳句大會を開催する
▲題『花』『蟻』各三句▲會費一圓五十錢（辨當及賞品を呈す）
なほ全州以外には通知もれもあるので參會者は遠慮なく京城日報全州支局荒木宛四月末日まで申し込ありたし（全州）

江原道

春川の兒童愛護週間

來る五月五日は兒童愛護デーにあたる、兒童愛護の思想を普及せしむべく恒例により春川においては五日より一週間を兒童愛護週間とし道地方課、學務課、道立醫院・春川郡廳、社會事業協會支部等聯合主催の下に大要左の事業を實行することにしてゐる

◇五月五日—初等學校生徒の旗行列擧行、自動車に依り宣傳ビラ撒布
◇五月六日—兩勤員會開催
◇同七、八日—講演會、活動寫眞會開催
◇同九日—優良兒表彰選、乳幼兒の健康、相談（無料）幼稚園兒童の學藝會、遊戲會
◇同十日—母の會開催
◇同十一日—優良兒童食事發表並に表彰（一等一人十圓、二等二人各五圓、三等三人各三圓）

なほ兒童愛護週間中は市內各商店において學用品の特別割引販賣をなし、各種金融機關を通じて兒童愛護貯金、保險等をなさしめる筈（春川）

市區改正賴母子講

やがて實施さるべき春川邑の市區改正に際し敷多家屋およびその他工作の改築或は移轉に要する金融の圓滑を期すべく村上九八郎、山中友太郎兩氏の發起で『賴母子講』を組織することになつた。本講の總額は金五百圓、一口金二十五圓の割で二十口とし、來る五月よりはじめ昭和七年十二月迄（滿會日は毎月一日）に終ることにしてゐる。なほ希望の向はその詳細を發起人へ問合はされたいと（春川）

制度改正講習會

前記に對し改正地方制度の徹底を期せしむべく來る五月一日より二週間、春川、鐵原、江陵の三邑において講習會を開催する（春川）

春川から

◇これも春だから、起ることなのかも知れない。春はとかく人間の精神を錯亂させるものだ。

◇料理屋とキーサンとを貸さぬとて、料理屋のボーイをなぐつたり蹴つたりの暴行を働いた官吏があるといふのである。料理屋では非常に恐慌してゐた。

◇『春だからタマにや……』といつて記者はいゝ加減に笑つてやつた。が、『そんなことがちよい／＼あるので……』と苦い顏をする料理屋のおやぢ—。そして『春川の官紀は紊亂しつゝある』との批評を下す人に接することが多くなつて來た。

◇所が、二三日前、酒に醉つぱらつたある新米のお巡りさんが大路公衆の前で市民を毆打して血まで出さしめた。

◇『春だからなあ』といつて記者はいゝ加減に笑つてしまふ譯には行かないと思つた。それに人々は『言論機關はねむつてゐるのか？』と恨めしさうにさわぎ立てるのだから記者はいゝ加減に笑ふ所か憂うつになつちまふ。（それで筆を執つたのではないが）

◇係りに勇敢過ぎる警官よ！今後をお慎みなされ！そして上官達よ！官紀紊亂の聲をお聞きになりましたか？そしてなぐられた人よ！三省して過ちなきを良心に誓ひ得ますか？

地方集會

◇石黒興業部自祝宴　浦項唯一の樂園たり慰安場たる石黒興業部では開業滿三ヶ年を自祝の意において廿四日午後七時より料亭明月に官民有志新聞記者關係者廿餘名を招待し盛宴を張つた（浦項）

◇鮮工會社張宴　新任朝鮮西工株式會社平壤支店支配人宮本茲一同社平壤鑄工所支配人諸岡榮二兩氏は廿五日午後六時半から料亭玉屋へ平壤新聞同志會員を招待し晩餐會を催ふした（平壤）

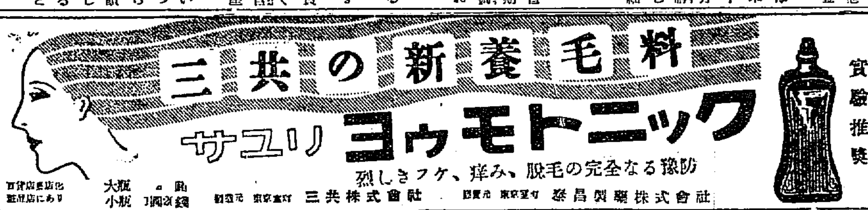

三共の新養毛料
サユリ　ヨウモトニック
烈しきフケ、痒み、脫毛の完全なる豫防
醫學博士 中川清先生 實驗推獎
發賣元 東京室町 三共株式會社　製造元 榮昌製藥株式會社
百貨店藥店化粧品店にあり

ミルクの王は
ワシミルク
母乳に次ぐ最良品
お乳不足にワシミルク
牛乳より遙かに……
消化容易
滋養豐富
藥店・食料品店にあり
本券切抜御送付の方に『育兒の栞』進呈
住所
氏名
神戶三宮郵便私書函四一七號

寄宿 宿泊部
青雲寮
光化門二三六九

靈魂療法教授
釜山府辛町二丁目十八番地
生化醫學會
朝鮮代理部 釜山支部

無効返金藥
りん病り 別府淋藥
登錄商標
別府溫泉で名高い岩里家の家傳秘藥
京城大町四丁目一〇〇
發賣元 マルミヤ南海堂
振替京城一五六六五番

シャーリング工場
解體業 新鐵鋼切
ウエス類
肥料 古油
安價なる包裝を御利用下さい
鑛石入 麻袋
古セメント 袋類 加工改造
當所岩治商店
支店元山府壽町一八

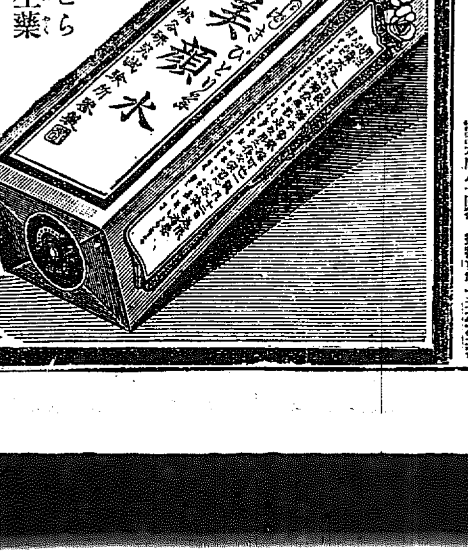

にきびとり
美顔水
ある御家庭には是非常備せられたき皮膚衛生藥

(一)ニキビ、吹出物—婦人は固より男子方でも、ニキビや吹出物の多いのは見よいもので御座いませんが、この藥は頑固なニキビや吹出物にも確かな効能がありますので信用を博して居ります。

(二)蚤、蚊、南京虫—その他毒のある虫にさゝれた時、この藥を附けますと、不愉快な痛さや痒さが止まり、さゝれた跡が腫物などになる事が御座いません。蚤や蚊で夜お子方のムヅかる時など、この上ない重寶な事がおわかりになります。

(三)皮膚を美しくす—斯ういふ藥ですから、常用すればニキビ吹出物を防ぐは勿論、皮膚は次第に磨きこんだ樣に綺麗になり、顏の美しさを増しますので、心ある御家庭には常備せられて居ります。

發賣元（東京・大阪）
桃谷順天館

健康創造の美酒
赤玉ポートワイン
若き血をば　いやが上にも燃やす赤玉！
召せば　血色　日に榮えて
瞳！　唇！
はつらつ　おどる！

淺川巧さんを惜む

安倍能成

我々の仲では巧さんで通つて居た。兄さんの伯教君と區別して。

我々といつても私と巧さんとの交はまだ三年かそこいらであらう。けれども巧さんは私の最も尊敬する、さうして最も好愛する友人であつた。少くとも私だけはさう思つて居た。

巧さんは動もすればペシミスチツクにある私の朝鮮生活を賑やかにしてくれる、力づけてくれる、樂しくしてくれる、豐かにしてくれる數い友人の一人であつた。少くともさういふ友人になつてくれる、なつてもらひたい人であつた。この人が春の花の咲くのも待たずに死んでしまつた。私は寂しい。私は悲しい。街頭を歩きながらこの人のことを思ふと涙が出て來る。私は東京に居て思ひかけず巧さんが急性肺炎で危篤だといふ電報を受取つた。さうしてその翌日の夜には、もうその訃報を受取つてしまつた。それは四月二日であつたが、その翌々日の晩には又同僚にして先輩なる島本教授の思ひがけない訃報に接した。人間の生死ははかり知られぬとはいへ、これはまた餘りにひどい。私は朝鮮に歸るのに力が抜けたやうな氣がした。

よき夫である巧さんが奥さんに殘された悲み、よき子を先だてられた母君の嘆き、またよき弟と同時によき友達を持つといふ最大の幸福を突如として奪はれた兄君の伯教君の心を思ふ時、私はこれ等の人々の爲にも巧さんの死を悲まずにはをられない。けれども私は巧さんの死をたゞこれ等の人々の爲にのみ悲むのではない。巧さんのやうな正しい義務を重んずる、人を畏れずして神のみを畏れた、獨立自由な、しかも頭腦のすぐれて鑑賞力に富んだ人は實に有り難き人である。巧さんは官位にもよることなく、學歴にも學閥にもよることなく、その人の人間の力だけで堂々と生きぬいて行つた。かういふ人は美い人といふばかりでなくえらい人である。かういふ人の存在は人間の生活を頼もしくする。殊に朝鮮のやうな人間生活の稀薄な所では一層さうである。かういふ人の喪失が朝鮮の大なる損失であることは無論であるが私は更に大きくこれを人類の損失だといふに躊躇しない。人類にとつて人間の道を正しく勇敢に踏んだ人の損失ぐらひ、大きな損失はないからである。

朝鮮の黒き牛あり溪間に草食みてあり春はさびしも　途上車中　山田隆憲氏作

直木三十五氏作　南國太平記　に寄する

誠實な藝術作品

大佛次郎

最近二ヶ年の間の、大衆文藝の最も大きい收穫が、この『南國太平記』だつた。この作家の、人を喰つてゐるやうに見せかけながら實は極端に誠實で良心的な氣質が――そのために、彼はいよいよ人を喰つた態度を見せてゐるらしいが――これだけの完成を示したものだと思ふ。

良心的な點で、また現實に飽を喰入れて行く逞しい力の點で『南國太平記』は立派な藝術作品だと言明し得る。日本のいはゆる純文藝が失つてゐる逞しい力、規模の雄大さ、時代への關心、眞實であるがゆゑのトラジツクな魂の波動など、こゝでは、南國の巨大な樹木の成長を見るやうに、讀者の前にすくすくと立つのである。大衆文藝をこゝまで持つて行つてくれたといふ點は、仲人の者ながら、僕も一隅から人に誇りたいと思ふのである

（四六判五〇八頁上製函入・定價一圓五〇錢・東京市神田區錦町一ノ一九誠文堂發行）

音なき音を聽く心地

久米正雄

直木君は永い間書かない文學者として、我々仲間にその才能を默殺されてゐた。南國太平記はさうした直木君の十年近い沈默が、素晴しい光と色彩とをもつて噴火したものといつていゝ。南國太平記は、全く火山系にある高山を思はせる、どつしりした全容の中に時と人物とが活氣に溢ちたリズムで、刻々に一つの焦點へと歩み寄る。音なき音を聽く心地がある。全篇を彩る豪麗や色彩は總てこれ直木君の過去における生活が、大衆文學のために甦つたもので、これ見よがしのエナメルやペンキ塗りとは異ふのである。

この一作なくしては、到底現代我が國の大衆文學を語ることは不可能だ。

POP・GUN

春はアメリカの美術教育シーズンの觀があり、毎年この方面の企てが盛んで各州各地に於て盛大に行はれるといふ

●

ハイ、スクールの圖畫教師は、美術家を作り出す程の力がなければならぬ。そして教師の製作は生徒の刺戟となるべきであり生徒への教授プログラムは教師の製作と調和する方向にあるべきである

●

とはアメリカ美術教育聯合委員會の發表だといふ

山崎靖純氏著『何が財界を動かすか』

熊本生

内外の時事財政經濟問題を鳥瞰觀せる批判的で無く說明的な好適なる高等常識讀本としての内容を本書に認め度いと思ふ。

◇

著者は現に讀賣新聞經濟部長たり活きたる財界の諸現象を觀察し務めて實際問題に即して平易なる說明を下し不偏不黨にしてブルジヨア經濟學者の、動もすれば資本家擁護の經濟學に陷り易き事無く元より共產主義者にも非ず寧ろ日本の資本主義を取る可く擁護し穩健なる主張的判斷に終始してゐる

◇

收むる所の『フランスの新平價金解禁が成功裡に行はれた財政經濟上の經過』と『我財界の新平價金解禁の再提唱』とを比較考察せば自ら我財界の將に採るべき又採らざるべからざる行程を暗示してゐる樣な氣がする

◇

たゞ私は最後に一つの頭腦を讀者にして置き度い、それは最後の章『センチメンタル日本』に於て如何にせばリアリスチツクなる日本に導き得るや今少しく詳細に筆を延してこの方面に論じて貰ひ度かつた

（東京・京橋・第一相互館・千倉書房・一圓六十錢）

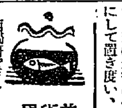

美術界

◇朝鮮南畫會（假稱）研究會（陣内松齡氏を中心とする）南畫研究會　若草町西本願寺部（月曜日）は原氏邸において午後六時よりは三角地鐵道交倶樂部において。會計事務は荒木朴堂氏（電本二〇〇四）擔當

◇佐藤貞一氏　國展出品旅順二枚展へ三枚出品

◇池邊貞喜氏　東京市外高田町雜司ヶ谷旭出五九へ移轉、同氏國展入選

◇佐藤九二男氏　槐樹社展へ出品入選

◇山田隆憲氏　帝展の準備に知らるゝ同氏は今回畫材を求めて入城約一ヶ月滯在の筈

歌の會

四月二十日　山奥水居

布穀つ挟倚りうしろが畏のほど東ね　鈴木芹郎

うすら風邪ゴロ寢毛布かけよの窓おす新芽　泉谷秋扇

鷄床鳴きの灯映ゆればおん姿門雲揺き出　津田雲閃

工場窓に覗くつゝじ瓶の陽面明ふ娘　大久保眞敏

訪ひしら古郷裸足イあるじ日蝕陽白ろ　岩淵山奥水

學藝界

◇中村とめ子氏（平瑯川柳家）四月十四日逝去につき第六回故柳友追悼香川柳會祭祀に追加することゝなり追善詞は柳建寺錦左衛門氏なり

◇正誤　追善川柳會を五月十五日と本誌に掲載したるは五月十七日につき訂正す

鮮展　第十回を前にして　中堅畫人を語る

……（4）……　多田毅三

東洋畫部（三）

東洋畫部における朝鮮側作家の精進は甚だしく跳躍してゐる。李漢福氏の鮮展初期における躍進振りは目立つたものであつたが、氏はその後全く低迷して來てゐる。甚だしく不純粹な迹が見えて來てゐる。これは李漢福氏個人の問題でもあらうが、社會的な負擔が幾分けといふやうな處に無理におしかぶさつて來てゐることも認めなければならぬと思ふが、要するにそれは氏の作品に現はれて來て停滯と目さるゝに至つたのに間違はないであらう。

金殷鎬氏もまた此の部の大先輩であり中央の畫壇にも作品を持ち出してゐる人である。それは李漢福氏が著しく本流的な技法に依るに比較すれば、氏はその題材を朝鮮に求めてゐる。さうしてその技巧は纖細な處に纖細さを含めてゐるので反つて中央畫壇の好條件たりしたとも事實であらう。が然し今日の藝術上の態度、智識は甚だしく急速調であり意識的である。平穩に飽ばかりの持味に醉つて居たのでは既に好趣味向きの効果などは年々稀薄になつて行くのである。既に朝鮮の仲間は内地の人々のおぼろげな興趣などの認識に承知出來るものではないのである。如何に白衣を扱ひ、如何に赤土を表現するかは、われくは旅行者の輕いスケッチ風でとゞめて置くには、餘りにも多くの惱みを體驗するとともに多くの問題を提げてゐるのである。おぼろ氣なる異郷興趣などとは反つて腹立たしくなる位である。地道な本格への追求か、特色ある個性の確立か、素人らしからざる勤勉さと一切の精進とが要求されねばならぬ時代である。何れにせよ、如何なる事情のもとにせよ、作者の高潮は別の問題として要求されてゐる。

李漢福氏

◇

金殷鎬氏に似た仕事をもつて一歩食ひ入つて仕事してゐる人に崔禹錫氏がある。努力が年々認められて來てゐる。技法としては片意地な食入りと目される寫實風が或る時は過寫實的な傾向を示すかも知れないが然しやりつばなしの巧者振りよりいくら好感を抱かしめ將來を殘してゐると思はしめるか知れない。この意味の片意地な追求がその精進の狀態如何によつて事實上將來に收穫を得るに至る底力を作つてゐる前例を吾々は多く知つてゐるのである。

金殷鎬氏

例へば一方においては松田聖光氏の仕事の如く巧者な技巧のある人ではなかつたのであるが、氏が京都風な技巧法に正面から食つてかゝつて遂々としてゐる如く見ゆるから次第に氏自身の畑も開けて行き、色彩派だと矢はれる位の作風となり顔ともなつて來てゐるのであつて、觀察的作品に自由な讀者よりはいくら親みやすいか知れない。崔禹錫氏位その技法に本格な新大和繪風の香徳をなめてゐる人はないので、その不技巧がまたその巧者な畫風とされるものゝ中に一種のよい持味を示すに至つてゐることも認められるのである

崔禹錫氏

◇

南畫風な傾向の人として、朝鮮の土を描く特異色を認められた李象範氏の作風も永く鮮展の人氣を集め得て來てゐる。年々來る審査員も恰も吾々が最初の一二回に起したやうな何か郷土的な動向ある興ひを感じてゐるのであらう。が然し、今日に至つてその動向の伸展は甚だ緩慢であり、無方向である疑惑を感ぜしめられて來たのである。多くの追從者さへ認められるのであるが、恰も會當でそれ等の作に接した南畫院の同人達もそれ等の傾向の悶傾向であり、外觀的な模倣であるとを批難してゐた如く、最初作者の偶然的な持味が今日に至るも伸長されてゐない。むしろその上に樹豫的な家風なその範疇を見るに至つたのであるが、甚だしくいおけた感を與へられるのみであつて、彼の寂然なる丘陵の丘の風韻なぞは忘れ去られた感があるので、この喪失は生命の喪失に等しくなつてゐるとは、表現内容に對する技法の自由性へまで到達する練習がなされないのではないかと思はれるのである。

李象範氏

◇

次、この部での習者の感をなした三戸平成氏の歸技も久しいものであるが、近頃の精進が果して如何なるものを示してくれるか、又、陣内松齡氏の南畫家としての効果ある加盟が果して見られるかどうか。淺川伯教氏の作も特異性に富むものであつたが何等かの方向をとつて示さるゝ時機も待たれるのである。

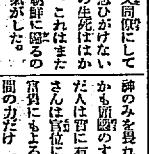

凍えた花（5）

伊藤松雄作　寺嶋紫明畫

姉妹（五）

死名の筆跡には、全然憶ひあたる人がなかつた。

『プレイガードへ頼んだのかも知れないわね、とすればたくさん出したに違ひないわ』

さうなるといよく判らなかつた。

鏡子自身在學時代コロラチユール・ソプラノだつたので、その頃の友達を二三考へて見たが、境遇の變化につれて、親みは全く薄れてゐた。

『誰方だらうね？』

俊子は聞くやうに呟いた。

が、鏡子は、プログラムの曲目を一瞥すると、それが大家若ては自分も愛唱したことのあるだけに、ひしく寂寥に襲はれるのだつた。

『氣味がわるいわ！』

憑つと冷淡に、机の上へ戻せた。

『どうしても思ひ當らないかね？』

『知らないッ。お姉樣あらつしやるんでせう、勿論……』

『嫌止すわ！』

『まア、如何して？』

『だつて贈り主が誰だか判らないのに出かけるつての……』

『そりやアさうね、だけど……ちつとも惜かないわ、あんた行つたら如何？』

鏡子はさつぱりと言つた。

『いゝの、いゝのよ、ダルモンテのコロラチユール・ソプラノを一度聽いておくつて事はとにかく必要よ、またつて事はなかくないんだし……』

『そんな仰い方だつたら尚更……』

俊子は鏡子をたしなめるやうな眼射していつた。

『いゝに。いゝんですの、ほんとに……あげるわ、ね、行つてらつしやい、明日のマチネーなんでせう？』

『――』

鏡子はきつく首をふつた。

併し、次第に、それが、どうあつても照井から送られたものとしか考へられなくなつて來るのだつた。

と同時に、いつそ俊子を身代りにやつて、待ちぼけを喰す方が痛快だとも思はれた。

俊子は疑るやうな眼射しで、再び訊いた。

『ね、お姉樣、誰なの？　これ贈つて下すつた方？』

『さあ！どうも有難う』

俊子は媚々とプログラムを抓んだ。

『若しかするとね、それ下さつた方……』

『何？　誰なの？　お姉樣には見當がついてらつしやるんでせう？』

鏡子は云ひかけた唇を急に噛みしめた。

俊子は殘念さうだつた。

『好いわ、反つてダルモンテなんか聽かない方が。まるで臨ちものでもした樣に、僕三年も音樂會へ足踏みしなかつたんですもの』

ひどく無關心な樣に、かうはいつたものゝ、依然としてその筆跡に捉りをいれてゐた。

『あ――假弊かも知れない、あの人のやりさうな事だ……』

さう思ひつくと、いよく怖氣だつてくるのだつた。

そこへ榮子が歸つて來た。

『明日はお天氣よ、すつかり晴れちまつたわ』

鏡臺にむかつてクリイム化粧をすますと

『如何なさつたのお姉樣、ひどく考へこんでるのね』

鏡子は默つてゐた。

『誰方だか判らない方から密閉の切符が郵便で屆いたんだよ』

俊子が代つて答へた。

『あら、ぢやアダルモンテでせう素晴らしい……どら見せてよ……あらこれ！』

榮子はむさぼるやうにプログラムを手にした。

『まア、一枚きりなの？』

『ほ、ほ、そりやアさうされ、誰方がお前の分まで送つて下さるもんか』

經濟批判會譯編『世界危機の一年』

手島生

本書は經濟批判會編譯になる世界經濟叢書中の第四輯である。既に第一輯第二輯に於て、第三期現象としての世界恐慌及び帝國主義對立の先鋭化としての世界經濟恐慌を紹介し更に第三輯に於て、國際農業恐慌に關するマギアル、ヴアルガ等の論文を取扱つたが、第四輯たる本書においては、主として『現在經濟危機の政治的危機への轉化』の問題を主眼として諸論文を輯めてゐる。即ち第一部一般的部分には、マギアルの『資本主義全般的危機の土臺の上での循環性危機』モテイレノの『世界經濟危機の一年』ヴアルガの『經濟危機は全般的危機に轉化しつゝあり』マルテイノフの『世界經濟危機の政治的危機への轉化の問題』ナウマンの『一九三〇年の世界失業』の五論文を收載してゐる。就中モテイレフは物價下落に關しヴアルガの意見を批判して居り、又ヴアルガの論文について、デイ・コムニステイシユ・インターナチヨナーレが若干の疑問を提供して、討論題目に採んでゐる事を注意してゐる

第二部特殊的部分には各國の經濟危機についてそれく専門家又は當該機關の發表した論文を輯めてゐる。要之本書は前刊三輯の後を承いで世界經濟危機の特殊性に著目し一九三〇年帝國主義の現實相を鳥瞰したもので、パニック・テオリーのデイ・テイング・テーマと資料とを提供したものである（東京・麹町・四番町・叢文閣・定價八十錢）

圍碁新局（八）

先・先番　中川新　島村利博

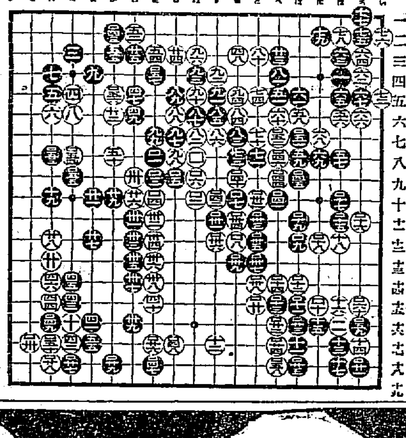

母として是非知らねばならぬ必要なる育兒知識を網羅つた賓本を御希望の方に差上げますから御遠慮になつた新聞名記入の上御申込下さい。

價頒 ¥0.20―¥10.00 徳用包 ¥1.00

大阪天滿橋 樋屋合資會社

腸胃全治　一道丸　下痢と腹痛には　別に服みよき小兒用あり

月やく

矢田みつゑ

痔瘻、痔核、脱腸　腐蝕、脱落新藥　マツダ腐蝕劑　各號

大正館

愛慾の記

浪花館

京山小圓大掾

東亞倶樂部

時代の踊子

涙恨歌

喜樂館

天華大魔術

朝日座　中村勘五郎　澤村源之丞

京龍館　時代の踊子

中央館　ファウスト

女給

モダン出世鑑

引越ノ御用ハ大衆本位ノ　京城驛前　丸一運送

總督府免許製品　旗印葡萄精　葡萄酒

皮膚泌尿器性病診療　海老澤皮徽科

427

土木談合事件上告公判
牧野辯護士の後をうけ一松辯護士立つ
各被告のため無罪を主張

夕刊既報、中村元太郎外十二名にかゝる大邱土木談合詐欺事件は一時休憩のゝち午後二時より再開。引續き二時間余にわたる政友會代議士牧野良三辯護士の無罪論あつてのち辻、赤尾、太宰辯護士の簡單な辯論あり最後に民政黨代議士一松定吉辯護士起ち先づ

小川、小寺、宮川、多田の被告諸君が岡本、阪南被告と共謀の上に大邱府對支局工場の新築請負に關し談合入札し、朝鮮總督府內務局保安係官を欺いて、不法に請負契約上の利益を獲得したとの起訴事實であります。この事實に關して有罪か、無罪かの主要の爭點を論議したいのであります

と述べ

談合入札二十二萬六千八百圓といふ請負契約價格には何等不法に契約上の權利を取得した事實はない。競爭に際して價格を騰上ぐる目的を以てやつたことが欺罔行爲であると認定せられるならば、その結果當然詐欺を企てたり契約上の利益を不正に獲得したる結論を生まねばならぬ

と論じ談合とは何ぞやの問題をきわめ

本件は工事請負をなすに當り不當なる競爭の激甚を避けるため違法ならざる談合をした正當な行爲である

と結論し更に

被告等は既に今日までに重大な制裁が加へられてをる。小川被告は廢業し、宮川被告は宮川組社長を隱退し多田被告も廢業小川は休職した。いづれも謹愼してゐる。この上有罪に處さなければならぬといふことは、死屍に鞭打つものである。全く刑の濫用であると思ふ。各辯護士諸君の論述された辯論の要旨、就中牧野辯護人の辯論は至れりつくせりの感がある。大審院の說かんとして說くことの出來なかつた點を言ひつくしてゐる。朝鮮の高等法院の判決の缺點を指摘することこれ亦完膚なきまでに透徹したる議論を諸公のお耳に達したのである。これらの點に私共の意見を御斟酌下さいましてこれら被告に對し速かに無罪の判決あらんことをお願ひします

と言々句々力を込めて辯論、一時休憩のゝち午後六時五十分山澤檢事の論告に入つた

組合は大邱において相當の勢力をもつ或は府會議員、內務部長、大邱府尹といふやうな首腦となるべき官廳の人々を顧問に推戴してゐる、從つてそれらの關係官廳の有力な人々の冠婚葬祭或は送迎といふやうなものがある每に組合の中から金を出すのであるから相當多額の金を使つてゐる、從つてその費用に窮した一方大正十二年の震災をうけ一般財界の不況に伴ひ土木事業が減つた。こゝに自衞上さういふ資力を捻出する一つの方法として又一面營業者間自衞の策から談合といふものを一千圓以上の價格については必ずやるとの申合せをするに至つた。かくて被告が言つてゐる如く高等、保安と最後には大邱署の司法の諸にまで手を延ばし盛んに賄賂を散して歡心を得て檢擧の手を逃れてゐた、一面損害額を知らんためその筋の有力な職に在つた中村好太郎或は瀧川醫藏に手を伸べて豫算の秘密を漏洩せしめた。かくして遂にこの事件は起きたのである。普通の大審院における談合事件とは全く趣を異にしてゐる。本件の如きは組合を組織し、その附加金額を捻出して秘密を漏洩せしめ、搜査官の賄賂を計つて無能ならしめる罪惡の暗鬪した談合事件であり官憲を愚弄したる、この重大な罪である。これを一般の談合事件と同視することは出來ない。多田、小川、宮川、小寺の被告請負金額は大邱府對支局の建築で合計二十二萬六千八百圓といふ大きな額であり談合の結果各自が受けた金額は合計五萬圓に近い。しかも僅か一枚の紙片によつて左樣な金が手に入るのである。有罪、無罪、兩說いづれもありとするならばこれを取締る法律は正義でなければなりません。一片の紙片によつて、かくの如き大金を得る談合入札は法がこれを許し得るでせうか。私はこれまでに幾多の談合事件を取扱つて來た。この中には事案の明らかなものもあつた、しかし私は多くの場合、これらに對し起訴猶豫を與へて來たのである。しかし今回の如きはこの計畫的といひ、官吏の腐敗といひ、良俗の紊亂といひ、實に上下をあげての醜惡を現出してゐる、普通の大談合とは全然異るものである。これを法を以て取締らないとすれば、その結果たるや必ず惡影響を社會に與へるものである、私はこれを憂ふる者である。裁判官は檢事のこの趣旨を酌まれて、御判斷あらん事を願ふ者である

上告棄却を求む
資本家の放恣憎むべし……と
山澤檢事痛烈に論告

一松定吉辯護士の辯論のゝち檢事の論告に入る、山澤檢事は冒頭

『本件は全く他の談合事件と趣を異にしこれが綱紀の紊亂、良俗の頹落、搜査官の瀆職等は實に驚くべきものがある』

と冒頭して

『僅か一片の入札で談合金九千何ぼどをもらひうけるといふが如きは一の社會問題である。いかに時代が進步したとはいへ紙片一枚で、一萬、二萬といふ談合金が得られるわけがない。若しこれが當然なりとして横行闊步することになれば我々のみならず、所謂プロレタリヤは甚だしく資本家の放恣に不滿を抱くであらう。これは實に綱紀紊亂の事件ではないが。思想問題に必ず交涉あるべきもので、廿二萬六千八百圓の請負金額に對する五萬圓の談合金はその根本にもとればこれみな國家の損失である

と前項の如く論告し最後に

法律は正義でなければならない本件に對する處置によつて社會民衆に與へる影響は甚大であることを考慮して戴きたい

とついで法令解釋の統一について

『內地と朝鮮の相違は司法權が獨立してをりかつ事情をことにしてゐるから致し方ない』と結論しいづれも上告棄却の旨を求めた。これに對し一松辯護士は『檢事に一言したいと』立ち

檢事は一枚の紙片で、九千圓、一萬圓と大金を受けとるのは不法である、これは單に社會の通念性になすものゝばかりでなく思想上から見ても由々しき事であると激論されたが一片の紙で一萬圓をとつたと單純に考へられるからで、この紙片を生むまでには色々の費用を要してゐる。大金をもらつて惡いのなら武藤山治君が鐘紡をやめるときの百萬圓の報酬をもらひ、大阪　横堀將軍といはれた石井定七は破產管財人岸本君に十萬圓の謝金を出した。これはいづれも惡いのであらうか

『その無制限に談合行爲を權利と論じ內地、朝鮮の法令統一に對する理論をのべ大審院の判決が行爲なりと認めたことも間違つてをるけれどもその結論において無罪なりと認めたその判決は正しい。私は大審院の判決例の趣旨の如く無罪の判決をなして戴くことが出來れば法律の統一といふ意味から云つても又法律解釋の統一といふ點からしても司法の威信、法の適用の公正といふ上からしても名判決として敬意を拂ふものである』

と述べ午後七時四十分閉廷した。判決は來月三、四日頃になるはずである

山澤檢事論告

山澤檢事の論告要旨

『大邱の本件の起訴事實、贈收賄の關係、それから談合による詐欺の關係は殆んど全部自白してゐるのである。（中略）それから談合入札による入札につきまして被告人側について概括的に申すとこれは大邱土木建築組合の組合規約、それから日誌類を見ても推定されるが如くこの

雨無情——落花散りしく（きのふ昌慶苑にて）

花を賣つたお金を貧しい人々へ贈る
本町署を訪れた三人の「可愛いゝお友達」

廿六日正午ごろ本町署を訪れた三人連れの可愛い孃ちやんがあつた

本町二丁目二番地平林毅太郎二女三三子（一〇）南山町二丁目四三番地土木請負業前田平太長女喜代子（一〇）旭町二丁目一番地京城神儀社川戶莊太郎長女季代（一〇）の三人で、保安の楠元巡査に金六十錢を差出して『どうぞ貧しい人達にあげて下さい』といふのである。事情を聽いてみると何れも南山小學校の四年生で、三人は仲のよい友達だが、兩親から貰つた小遣錢を持合つて本町京樂館入口にある花屋から花を買求め道ゆく人々や、戶別に訪問して賣歩き六十錢の賣上げがあつたので警察に持つて來たのだ 係官はこのやさしい可憐な心根に痛く感動してゐた

（寫眞は右から川戶季代さん、平林三三子さん、前田喜代子さん）

庭の櫻も持つて行つた
お父さんの話

右について喜代子さんのお父さん前田平太氏は左の如く語つた

昨日歸つて來てよい事をしたいといふので聽いてみるとお友達と花を賣つてそのお金を困る人達にあげて下さいと警察に持つて行つたといふのです、褒めてやりました、何んでも庭にあつた櫻の花まで持つて行つたやうです

仲のよい三人友達
受持訓導の話

南山小學校の受持訓導は左の如く語つた

初耳です。三人共仲よく、やさしいおとなしい子供です、早速校長先生にも話をして褒めてやつて頂きます

船尾を現はし天安丸沈沒
人命異常なし

【遞信局着電】朝鮮郵船會社天安丸の遭難現場に到りたる川崎汽船會社の關麗連絡船良宗丸および光木綱這店所有の昭和丸より通報によれば、天安丸は眞里島附近にて船尾を現はし沈沒しをり、人命には異狀なき由である

一丸とする繁榮會を組織
面目一新にすゝむ
本町、明治町の商店

本町通一丁目から五丁目各繁榮會並に明治町商榮會の六繁榮會は今回打つて一丸とした本町聯合繁榮會を組織し相提携聯絡して繁榮策を講ずることになつた。しかして鈴木庭次郎氏を會長に推戴して廿八日京城ホテルで發會式を擧げるが、その目論見は各町相談して共同で宣傳、聯合賣出し、市街地の整備、街路の淨化、照明の研究、營業時間の統制、共通商品、消耗品の共同購入、暴利を戒め、亂賣を防止することなど從來とは面目を一新して理想的な街を譜してお客を引き込もうといふのである

永樂町にも鋲を打つ

本町署保安係では交通整理に心を碎き、鐵車、急車の車道歩道の區別を別けて交通事故防止に努めてゐるが、黃金町、大平通、長谷川町などに實施してゐる緩急車道を區別する鋲うちの好成績なるに鑑み今回永樂町通り本町入口からと電車通りから鋲打ちの區別を設けることになつた

田村の店員がお客を毆る
品物を取替へに來たことから喧嘩

昨二十七日午後七時頃府內本町四丁目五九番地田村百貨店に三人づれの客が來て、前日六十錢で同店から買ひ求めたアンダーシャツを取り替へに行つたところ、同店では、同品物はすでに買手が着用して形が毀れてゐるからとの理由で取替へを拒絕したことから押問答となり、果ては毆り合ひとなつて同店員松本一男（二〇）は下駄を以て相手を毆打し頭部を負傷せしめたので、被害者は早速附近の病院に駈けつけて治療を受けた模樣である。被害者は府內新町四番地カマボコ屋西金の雇人一郎（二〇）と判明した。加害者は直ちに本町四丁目派出所に引致取調べ中であるが被害者の行方が判らないので警察では行方を探してゐる

犯人木村の素性

【濱松電報】犯人宗太郎の父は明

でに二人の妻を取り替へてゐる酒は飲まなかつたが生來賭博と女が好きで自宅にゐることは殆んどなく時には一、二年も行方を晦ましてゐたこともあり從つて借金が嵩み二年程前から旅館を廢業せねばならぬといふ悲境にたち性行も益々荒んで來てゐた

被害者あいの素性
しまつ屋で四千圓持參

被害者あいは大阪生れで近親のものは何れも相當に暮してゐたがあいは明治四十年頃梅太郎といふ藝名で堀江遊廓梅の家から左褄を取つて出でその後勤めをひいて一時は藝者の四、五名も抱へて置屋をやつてゐた事もあつたが再び同廓巴席から自前で二度の勤めに出てゐたもので宗太郎と知り合ひになつたものであるが生れつきのしまつやで木村に落籍された時も四千圓の持參金を持つて行つた位だつたが、やつてゐる筈の宗太郎が旅館を廢業して居り放蕩者の宗太郎のため金も殆んど使ひ果され命を繼ぐ見惨ひいざこざが繰り返されるといふ始末で常に面白くないと嘆いてゐた

箱詰め死體を
運送屋に托するまで

【名古屋電報】箱詰犯人木村宗太郎（三五）は犯行後昨年秋に借り受けた名古屋市中區伊倉町の家を本年一月四日にたゝみ附近へは引越すと觸れ歩き同日午後八時頃附近の電話を借りて濱松驛前名濱自動車荷扱合資會社に『名古屋まで送りたい荷物があるから直ぐ取りに來て呉れ』と依頼し同社から人夫鈴木錦次郎が荷物を受取りに來たが目方が重くとても一人では運べぬとて更に同人夫柚木水主美を呼び二人して運び去つたが一方引越しの荷物は長男で同市田町萬棒木綿問屋に店員をして居る木村八作の所に至り『一寸旅行をするから荷物を預かつて呉れ』と全部八作に預け自分は汽車で名古屋に行つたもので箱詰の屍體は同夜九時頃他の荷物と共に貨物自動車に積み込まれ五日朝名古屋市中區伊倉町三丁目二十六番地赤尾運送店に到着したのである、宗太郎は何喰はぬ顏で九日朝同運送店に至り屍體入りの箱を受取りその足でトラックに積み門前町合同運送荷扱所に運び『拜非はつ』といふ出鱈目の名義を使つて旭川に向け發送し自分はそのまゝ東京に走り更に一月二十一日夜梅太郎の勤めて居た大阪堀江の巴席に姿を見せいつも遊興する虎西家に二十四日まで滯在し驛前の旅館に移つたが同月二十九日濱松市に歸り知り合ひの二葉遊廓の島屋を訪れて居候となり同家の弟で平岩被害の營む麻雀倶樂部の手傳ひをして居たが四月十四日朝新聞で旭川箱詰事件の記事を讀むや身邊危ふしと見て島屋の女將から五圓小岩から五圓都合十圓を借り受けて東京に飛び行衞を晦まして居たものである

死體の主は藝妓
犯人は被害者の夫

被害者平田あいは一昨年十一月當時濱松驛前で新川屋旅館を經營してゐた、木村宗太郎（三五）に落籍されその後濱松で前記木村と同棲してゐたといふ事實が判明したので十六日夜大阪府刑事課島田警部補芦原警部補谷刑事部長の兩名があいの稼ぎ先である濱松市に出張取調べの結果、死體は前記あいに相違なしと斷定され、加害者は逃走中のあいの夫前記木村宗太郎と目星をつけ右事件の新聞記事掲載を禁止すると共に大阪府警察部より前記木村を指名犯人として全國各府縣に對し逮捕手配をなした

牧野一松兩氏歡迎宴

土木業者主催の辯護士一松定吉氏牧野良三代議士兩氏歡迎會は廿七日午後八時より旭町の料亭『京喜久』にて開催、幹事の挨拶に次いで牧野、一松兩氏の謝辭あり、散會の餘興あつて同十一時散會した

今夜

今夜 七時から開演
出演者
新日本音樂と舞踊の公演
尺八 吉田晴風氏、箏 師吉田恭子夫人
箏曲 阪本三津美孃、ソプラノ 千葉富子孃
助演 と 地方 杵屋佐多枝社中及び尺八箏曲界の拾數氏
滿員にならない中にお早く……料金、特別席二圓、普通席一圓
本社主催

京城演藝館
認可は出來ぬ
法人組織に違法

本町署管內の京城演藝館設立認可願ひは本府當局において審理中のところ『認可し難し』といふことに決定した模樣である、その理由を聞くに同演藝館は活動寫眞、演藝物等の催し物に貸與する營利的なものであるに拘らず財團法人組織として願ひ出てゐるが、これは明らかに民法三十四條に違反するものであること、および財團法人として要する設立金は向後十ヶ年における維持代といふが如き無形のものであり、よし銀行より現金を借り入れるとしてもその辨濟は維持代により十ヶ年を要するので不確實であるといふにあるらしい

受取人のない箱詰
開いて見てびつくり
女の箱詰死體事件

夕刊既報——北海道旭川における年増女の慘殺屍體行李詰事件は、猟奇百パーセントの怪事件であるがその事件の經過も複雜して居り犯人搜索の狀況等もまた頗る大がゝりであつた

去る一月十一日北海道旭川市宮下九丁目丸通旭川運送店へ名古屋市坪井初發送で丸通名古屋運送店扱ひにて本人受取りの長さ五尺高さ二尺五寸幅三尺程の縦箱荷物が到着したがその後三ヶ月餘りたつても受取人が來ないので不審を懷き去る十三日午後一時半頃保管係の倉庫番が調べて見ると異樣な臭氣がするので旭川署の佐貫司法主任以下の立會を求めて開箱するや中から卅五六歲の女の慘殺死體が現れたので大騷ぎとなり旭川署では直ちに事件の發生地たる愛知縣警察部に急報し大活動を開始した縣警察部こと名古屋門前署の搜査本部では被害者の身許に就て着てゐた肌着に『ウメタロ』と四文字の縫取りがあるのを有力な手懸りとして各方面に照會中その頃大阪吉原警察へ關係者から梅太郎なる者の搜査願が出たのに端緒を得て死體の本人は元大阪市西區堀江遊廓の巴席こと乃生宇太郎方に三年前『梅

子供を救はんとして老人汽動車に轢かる
東幕、西湖間での悲慘事

二十六日午後四時四十分頃東幕西湖間龍山より三五九〇米の地點において京城驛を四時二十分出發した龍山行き汽動車が前記箇所に差しかゝると線路內に三、四人の子供が遊んで居るのを發見し急停車せんとするや折柄附近に居合せた六十五、六歲の老人が飛出して來て子供等を救はんとしこの汽動車に衝突頭蓋骨を粉碎しその場に仆れたので急停車をなし直ちに鐵道病院に運んだが、同十一時五分遂に死亡したが、該老人の身元不明で目下搜査中である。なほこの際龍山西果幕里二一八方陽元の二男喜換（三）は手首その他に微傷を負ふたが生命には別條なし、親に引渡した。

奉納風揚大會

長崎新聞鮮滿總支社主催第八回郷土長崎名物奉納風揚大會は二十六日正午より朝鮮神宮境內に舉行した

獻金

惡化部二十二東鄕成樹氏から亡父忌明に際し香典返禮として金一百圓を國防道資金へ獻納の旨京城府へ申出があつた

田中代議士天勝と落合ふ
三根旅館に同宿し
結婚談は打消す

【平壤電話】商用で滿洲方面へ行つてゐた民政黨の田中武雄代議士が妙な馴じみの松旭齋天勝孃と滿洲で落ち合ひ共に二十六日から平壤三根旅館に投宿、天勝孃は金千代座で妙技を揮つてゐるが、田中代議士と天勝の結婚談については二人ともに打消してゐる

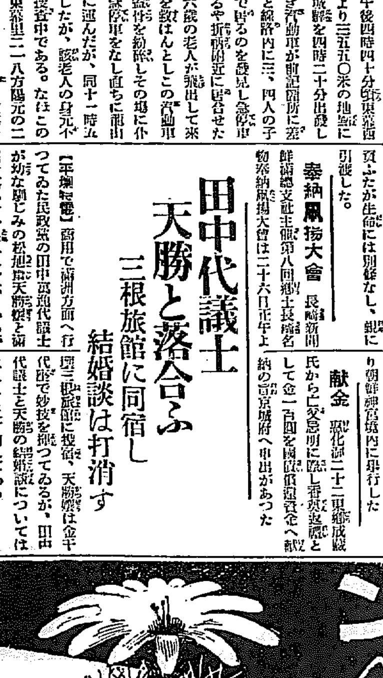

サボテン
大流行
カタログ無代進呈
京樂園

越
セルと五月人形
只今豐富に品揃 是非御用命を！
二十八日・二十九日
夜間營業
—雨天休止—
京城 三越

松園支店
大鶴開店お知らせ
割烹部
御宴會、お家族御同伴のお食事家族風呂の設備も致して居ります。
バー部
感じの好い洋室ホールにて芳醇なる洋酒カクテールを味ふ氣分は又格別と思ひます。
本日より開店致しました何卒本店同樣御引立の程御願申上ます
京城府櫻井町一丁目一三六 大鶴
電話本局二五六四番

産兒制限

わきが

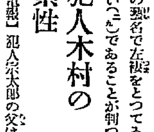

暗室不用カメラ
便利で、安くて、面白い
一揃ひ 一圓五十錢 二圓 三圓 四圓の四種
特約店を募集す
名古屋市中區南大津町一丁目
服部寫眞機店

雨覆は京城驛前中西テントに
有望な新商賣
ベビーゴルフ
設計監督及施工
中西ベビー・ゴルフ部
顧問 工學士 池田賢太郎氏
京城本町二ノ四九・電本四二九七
毎日明治製菓屋上ゴルフ部に出張して居ります御來觀を願ひます

京日案內
仲居 女中募集 新町 清月 本店 電話本局二三三七
喫茶
看護
急讓
賣地
ほね つぎ
電話
恩給
貸室
恩給
特別案內
地圖と兵書 小林又七出張店 京城練兵町 電龍五二〇
內科 小兒科 特に胃腸 氣管支 肋膜 鈴木醫院 京城本町一丁目

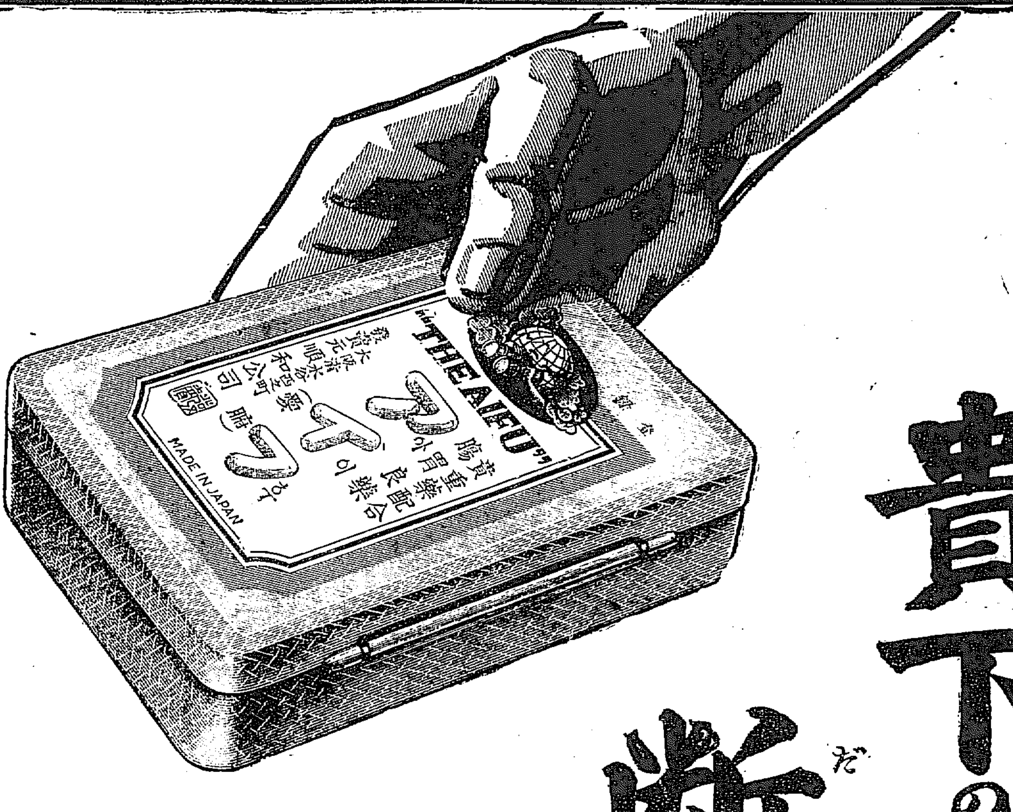

貴下の苦しむこの慢性胃腸病には

断乎としてアイフを服用せられよ

永き胃腸病を必ず治癒し其の喜び譬ふるにものなし

慢性胃腸病にて胃腸内壁の粘膜面に炎症又は潰瘍を生ずるときは食物消化悪しく榮養吸收を害し次第次第に身體を衰弱せしめ肺尖を犯し心臟を弱くし或は粘膜潰瘍面より少量の血液を泄し遂には恐るべき胃癌胃潰瘍又は腸結核の素因となるべし。慢性胃腸病には斷々乎としてアイフを服用せられよ。

アイフは胃腸病に對し實に適切なる良藥にして内服と同時に主藥は内壁粘膜面に於ける潰瘍又は糜爛部に附着し炎症を鎮め粘膜を強壯にし潰瘍を治癒せしめ粘液の分泌を減じ胃腸蠕動亢進を制し痛みを止む故に胃腸病者がこのアイフを服用すれば食慾を進め榮養吸收を佳良にし血色を良くし體重を增加し元氣を著しく回復し精神を爽快ならしめ貴下の胃腸病をして根本的治癒せしめその喜び譬ふるにものなし。

アイフを服用すべき病名◎急性胃加答兒◎慢性胃加答兒◎胃酸過多症◎胃液缺乏症◎胃アトニー症◎胃擴張◎慢性胃弱◎急性腸加答兒◎慢性腸加答兒◎大腸加答兒◎結核性下痢◎神經性下痢◎腸潰瘍◎下痢性盲腸炎及び腹膜炎◎初期胃癌胃潰瘍及び腸結核

藥價 試用分 二十錢　四日分 七十五錢　八日分 一円五十錢　十七日分 三円
四十五日分 七円　旅行用特製 十一日分 五円　廿二日分 十円

發賣本舗 大阪市東區清水谷西之町 **順和公司**
振替大阪三四五番 電話東五〇〇〇、五〇〇二、五〇〇三